NIEUWE AMSTERDAMSCHE COURANT.

ALGEMEEN HANDELSBLAD.

Deze COURANT verschijnt dagelijks (behalve des Zondags,) bij GEBROEDERS DIEDERICHS. Het abonnement voor 3 Maanden is *f* 7.50 en voor de buitensteden (FRANCO DOOR HET GEHEELE RIJK) *f* 8.50. De TWEEDE EDITIE der Courant van Maandag, die Zondag Avond verschijnt, wordt EXTRA à *f* 1.50 per 3 m. (FRANCO voor de Buitensteden) berekend.

DONDERDAG 4 DECEMBER 1845.

N°. 4382.

De prijs der ADVERTENTIEN is 25 Cts. per GEWONE regel. Opschriften met buitengewoon groote of Kapitale Letters worden tegen twee gewone regels berekend. Advertentien van een tot zeven regels kosten *f* 1.75. Het Zegel à 35 Cts. voor het Rijk, moet bij elke plaatsing voldaan worden. — Brieven, Gelden, enz., FRANCO te adresseren: Bureau HANDELSBLAD.

BUITENLAND.

Duitsche Post.

PETERSBURG, 21 Nov. Krachtens een door den Keizer bevestigd besluit van den raad der ministers is de uitvoer van aardappelen uit de havens der provincien Lijfland en Koerland naar buitenslands tot 13 Sept. 1846 verboden.

Te Irkutsk is den 21sten Sept. eene ligte aardbeving bespeurd.

Uit den Kaukasus wordt gemeld, dat van onderscheiden kanten door de bergbewoners de wensch wordt geuit, en zelfs pogingen worden in het werk gesteld, om zich onder Russische heerschappij te begeven. (*Allg. Pr. Zeit.*)

VAN DE GALLICISCHE GRENZEN, 21 Nov. De zamenzwering, welke in de provincie Posen onderdrukt is, had ook vertakkingen in Gallicie. Verscheidene arrestatien hebben er onder de burgers en militairen plaats had.

Het is zeker, dat de revolutionaire propaganda, sedert eenigen tijd, eenen grooten ijver aan den dag legt in dit gedeelte van Oostenrijk, dat vermomde agenten het land door trekken, oproerige proclamatien, liederen verspreiden en dat zoowel de rustige bewoners door bedreigingen en schrikaanjaging verontrust als de ontevredenen aangemoedigd worden door de verzekering, dat er weldra een algemeene opstand zal uitbarsten in Gallicie, Polen, de provincie Posen en in Rusland. Het is niet te miskennen dat er alom in het land zekere gisting heerscht, en dat de nood der lagere klassen de plannen der zamenzweerders in de hand werkt; maar de regering moet het algemeen geruststellen omtrent den uitslag dezer handelingen. (*Augsb. Zeit.*)

* FRANKFORT, 30 Nov. Gisteren had er in deze stad eene bijeenkomst van Katholyken, van aanzienlijken stand plaats, om te beraadslagen over de schreden, die men zou kunnen doen, tot het verkrijgen van hervorming in de kerk. Naar men verneemt, kwam men overeen, vooreerst om een besturend komité op te rigten, aan hetwelk zoude opgedragen worden de te doene voorstellen voor te bereiden, welke vervolgens tot een gemotiveerd voorstel zouden worden ingerigt, om alzoo aan de behoorlijke kerkelijke autoriteiten te kunnen worden aangeboden.

Van de Italiaansche grenzen schrijft men dd. 20 Nov., dat aldaar wederom het gerucht loopt, dat de Graaf van Chambord, Hertog van Bordeaux, in het huwelijk zou treden met eene prinses uit het Hertoglijk huis van Modena.

Te Hanover is een besluit des konings uitgevaardigd betrekkelijk onderscheidene met Pruisen, Brunswijk en de overige staten des tolverbonds ten aanzien van tolgelden en verkeer getroffen overeenkomsten.

Te Berlijn is dezer dagen de koninkl. hofschilder en prof. Wilhelm Wach overleden.

Voor eenige dagen had des nachts een vreeselijk ongeluk plaats op eene stoomboot, welke van Pest kwam. Een schipper uit Thebe zat boven op de leuning, welke zich om de machine bevindt. Waarschijnlijk was hij in slaap gevallen; althans hij viel plotselijk naar beneden in het raderwerk en dadelijk werden zijn hoofd en handen van het lijf gescheurd. De machine hield op toen men het gebeurde ontwaarde. Het schip moest een half uur stil liggen tot dat men het lijk er uitgehaald had.

KEULEN, 30 Nov. In de vergadering van het komité voor den Dombouw van den 24sten, is het berigt ingekomen dat Z. M. de Koning voor het jaar 1846 wederom 50,000 th. heeft afgestaan voor deze nationale onderneming. (*Duss. Ztg.*)

KOPPENHAGE, 25 Nov. De deputatie, welke door den boerenstand uit verscheiden oorden des lands was afgezonden, om eene door 9274 namen onderteekende petitie den Koning aan te bieden, betreffende de belastingen, aflossingen van tienden, enz., is niet bij den Koning toegelaten maar naar den kabinetssekretaris verwezen, die verklaarde, dat Z. M. hen als deputatie niet konde ontvangen, maar aan enkele leden misschien een gehoor niet zoude weigeren. (*Börsenhalle.*)

Belgische Post.

BRUSSEL, Dingsdag 2 December.

In hare zitting van gisteren heeft de kamer der vertenwoordigers zich bezig gehouden, in geheim comité, met het wetsontwerp strekkende om de artt. 331 en 335 van het wetboek van strafregt, handelende over de aanranding van de openbare zedelijkheid, te veranderen.

Na eene langdurige beraadslaging, zijn de twee eerste artikels van het ministeriele ontwerp aangenomen en de voorgestelde amendementen verworpen, met uitzondering van dat van den Hr. Devaux, dat heden in beraadslaging zal komen. De Hr. Devaux verlangt, in zijn amendement, dat aan de publieke vrouwen verboden worde, zich des avonds op straat te bevinden.

In een dagblad van Kortrijk leest men: Dit jaar, zoo noodlottig voor de aardappelen, levert integendeel voor de rapen voorbeelden van buitengewone groeikracht op. In deze week hebben wij er twee gezien, waarvan de eene zeven en de andere vijf kilogrammen woog.

BINNENLAND.

Tweede Kamer der Staten-Generaal.

'sGRAVENHAGE, *Zitting van Dingsdag 2 December.*

Heden zijn ingekomen twee koninklijke boodschappen, beide ten geleide van ontwerpen van wet, als: 1°. Vier ontwerpen van wet, als: A. tot opheffing van het *fonds voor den landbouw* en instelling van een *veefonds*; B. houdende maatregelen tegen de verspreiding van besmettelijke veeziekten; C. tot voorziening in de uitgaven, ten behoeve van den landbouw; en D. tot vaststelling van bepalingen omtrent de verevening van de uitgaven over 1842 tot 1845 ingesloten, en 2°. een tot opheffing van het fonds voor de Nationale Nijverheid. Beide ontwerpen zijn aan de afdeelingen verzonden.

Er zijn twee rekwesten ingekomen, als: 1°. van stemgeregtigde burgers te Zevenbergen, houdende bedenkingen tegen de bijzondere wet, tot uitvoering van art. 6 der grondwet, voor zoo veel Noord-Braband betreft; en 2°. een uit Groningen, waarbij het verlangen wordt te kennen gegeven dat de accijns op den turf, met den jare 1846 worde afgeschaft. — Verzending aan de commissie.

Is ingekomen een geschrift van den hoogleeraar Ackersdyk, over het Nederlandsche Muntwezen. — Plaatsing in de boekerij.

De voorzitter deelt mede, dat door de afdeelingen tot rapporteurs gekozen zijn voor het wets ontwerp betrekkelijk de gelden nopens de uitloving in Staats-Vlaanderen, de Heeren: Menso, Hooft, Modderman, Kniphorst en Uytwerf Sterling.

De commissie tot de verzoekschriften doet verslag:

I. Bij monde van den Heer Timmers Verhoeven.

a. Op een adres van C. Roose, te Middelburg, namens A. Sanders, geboren van Keulen, die klaagt over den notaris D. Uyttenhoven, te Vlissingen, wegens eene koopacte van een aandeel in eene hofstede, door den zoon van genoemde vrouw ten voordeele van zekeren P. Deldiek, ingegaan. — Orde van den dag.

b. Op dat van A. Vonk en anderen, te Amsterdam, die aanerkingen mededeelen aangaande het wets-ontwerp over de bezwaarschriften. — Nederlegging ter griffie.

II. Bij monde van den Heer BYLEVELD:

a. Op een adres van Mr. J. A. G. van Westreenen, grondeigenaar op den Leeuwenberg, gem. Sterkenburg, prov. Utrecht, die eene wijziging verlangt in art. 10 van het ontwerp van wet op de jagt. — Ter griffie.

b. Op dat van H. Sasse en anderen te 'sBosch, die insgelijks hunne bezwaren inbrengen, aangaande het wets-ontwerp op het stuk der jagt. — Ter griffie.

III. Bij monde van den Heer STRENS:

Op een adres van P. C. Voswinkel Dorselen, te Utrecht, houdende bedenkingen betrekkelijk het wets-ontwerp over den accijns op de suiker. — Ter griffie en drukken van het verslag.

IV. Bij monde van den Heer HIDDEMA JONGSMA:

a. Op een adres van R. U. de Jong, dijks-opziener te Wierum, prov. Vriesland, die klaagt, dat men zijnen minderjarigen zoon, die vrijwillig in militaire dienst getreden is, weigert te ontslaan; gevende hij in bedenking, om daarin voor het vervolg te voorzien — Ter griffie.

b. Op dat van K. Klees Bzn., benevens andere medicinae doctoren te Amsterdam, die verzoeken van de dienst der schutterij te worden vrijgesteld. — Ter griffie.

V. En bij monde van den Heer VAN LEEUWEN:

a. Op een adres van H. M. Meijers, godsdienstleeraar voor de Israëlitische gevangenen te Leeuwarden, die eene vermeerdering van tractement vraagt, om gelijk gesteld te worden met de godsdienstleeraren van andere gezindheden. — Orde van den dag.

b. Op dat van den markies de Thouars, te Hardenberg, die op eene geheele afschaffing der graanwet aandringt. — Ter griffie.

Daarna wordt de vergadering gescheiden en dezelve veranderd in eene zitting met gesloten deuren, waarin Z. Exc. de minister van financien aan de Kamer eenige verlangde inlichtingen gegeven heeft nopens het wets-ontwerp betrekkelijk de munt.

Bij het ontwerp van wet tot opheffing van het fonds voor den landbouw en instelling van een veefonds, wordt onder anderen voorgesteld te bepalen, dat door alle eigenaars of houders van runderen, paarden en schapen, jaarlijks, te beginnen met 1846, ten behoeve van het veefonds zal worden betaald, voor ieder rund en paard boven de twee jaren 20 c.; beneden de twee jaren 8 c.; en voor ieder schaap of lam 2 c.

De schadevergoedingen zullen bedragen: 1°. Voor vee, op hooger last gedood, en wel: *a.* Voor ziek vee van de waarde, onder aftrek van de huid, enz., als *f* 8 voor die van een rund, *f* 7 voor die van een paard, *f* 2 voor die van een schaap en *f* 1 voor die van een lam; en 2°. de volle prijs der stalgereedschappen en andere voorwerpen, volgens waardering van schatters. Voor elk der jaren 1846 en 1847 worden de uitgaven van het veefonds vastgesteld op eene som van *f* 356,668.

In het tweede ontwerp, tot deze aangelegenheid betrekking hebbende, wordt onder anderen bepaald, dat alle eigenaars of houders van vee verpligt zijn, voortdurend den gezondheidstoestand van hun vee gade te slaan en bij ontdekking van een vermoedelijk of beslist ziektegeval, daarvan onverwijld kennis te geven aan het hoofd van het plaatselijk bestuur. Inmiddels moeten de eigenaars of houders de zieke dieren dadelijk van het overige vee afzonderen.

Bij het derde ontwerp wordt voorgesteld te bepalen, dat het kabinet van landbouw-werktuigen te Utrecht, worde verklaard in eigendom over te gaan aan den Staat, en dat ter zake van dezen overgang aan het Veefonds zal worden goedgedaan *dertig duizend guldens*, te vinden zoodanig, als nader bij de wet zal worden bepaald.

Eindelijk wordt bij de laatste voordragt over dit onderwerp voorgesteld te bepalen, dat tot verevening der uitgaven van het fonds voor den landbouw over de jaren 1842, 1843, 1844 en 1845 worden vastgesteld de navolgende sommen, als: over 1842 *f* 343.494 61: 1843 *f* 292,132.44½; 1844 *f* 197,034.83½ en 1845 *f* 259,642,145.

Uit de memorie tot toelichting, bij de vier wetsontwerpen gevoegd, ontleent men het volgende:

» Het in de vorige zitting der Staten-Generaal aan de Tweede Kamer aangeboden ontwerp van wet, betreffende het *fonds voor den Landbouw*, strekte voornamelijk daarheen, om aan de Regering tijd te geven tot een nader onderzoek omtrent het behoud of de opheffing van dat fonds en andere daarmede in verband staande punten.

» Gemelde wets-voordragt is verworpen en het voorschreven fonds dien ten gevolge, van eene aanzienlijke inkomst over het loopende jaar verstoken geworden; in welk gemis nu moet worden voorzien door afschrijving van eene evenredige som van het kapitaal, waardoor wederom voor het vervolg het bedrag der renten, die mede een gedeelte der inkomsten van het fonds uitmaken, in gelijke verhouding wordt verminderd.

» Bij de aanzienlijke uitgaven, die ter zake van schadevergoedingen ten laste van het fonds loopen, zou, indien daarin niet spoedig wierd voorzien, dat fonds weldra voor het grootste gedeelte zijn uitgeput, hetgeen noodzakelijk zou leiden tot moeijelijkheden, waaraan bezwaarlijk het hoofd zou kunnen worden geboden, en waarvan de Regering de verantwoordelijkheid niet op zich mag nemen.

» Zij heeft derhalve, zich bepalende tot de verschillende gezigtspunten, die zich bij de vroegere raadplegingen hebben voorgedaan, de zaak tot een onderwerp van nadere overweging gemaakt, waarvan de uitslag vervat is in de aangeboden *vier* ontwerpen van wet, gemerkt A, B, C, D, betreffende de *opheffing van het Fonds voor den Landbouw*, met welke deels ook in verband staat de gelijktijdig aangeboden regelingswet in zake van het *Fonds ter aanmoediging der Nationale Nijverheid.*

» Het hoofddenkbeeld, waarvan men bij gemelde ontwerpen is uitgegaan, is: behoud van het fonds, doch onder eenen anderen naam, in overeenstemming met de aan hetzelve terug te geven oorspronkelijke, meer beperkte bestemming. Eene volstrekte opheffing van het fonds en eene verdeeling van hetzelve tusschen de provincien, zou te kort doen aan het doel, waarmede de gelden werden bijeengebragt, de eenheid van handelen eerlang doen verbreken, en zelfs aanleiding kunnen geven, dat in de verschillende gewesten onderling strijdige beginselen en maatregelen wierden ingevoerd of voorgestaan."

In de Memorie van Toelichting, gevoegd bij het wets-ontwerp, tot opheffing van het fonds voor de nationale nijverheid, wordt onder anderen gezegd:

» Niettegenstaande de in 1830 uitgebroken Belgische onlusten, zijn bij de begrootingen van 1831 en vervolgens voortdurend, in den geest van gemeld art. 12 der wet van 12 Julij 1821, sommen ten behoeve der Nationale Nijverheid toegestaan, doch in afnemende verhouding; terwijl er in den laatsten tijd geene hoegenaamd meer zijn verstrekt, en thans op de staatsbegrooting alleen nog maar eenige sommen staan uitgetrokken, welke voornamelijk moeten strekken tot onderstenning der onderscheidene takken van visscherij hier te lande.

» Nadat op 5 November 1842 het tractaat met België tot stand gekomen was, kon de Regering de hand leggen aan de opruiming van het Fonds der Nijverheid.

» Ingevolge art. 37 van dat tractaat behooren de schuldvorderingen, ter zake van voorschotten, uit het genoemde fonds gedaan en op 19 April 1839 nog invorderbaar, aan het Gouvernement, hetwelk op dat tijdstip in het bezit was van het grondgebied, waar de schuldenaar op 30 September 1830 woonde, en voor zoover hij tusschen dat tijdstip en 19 April 1839 zijne woonplaats niet op het andere grondgebied had overgebragt.

» Ter uitvoering van dit beding heeft er eene schifting plaats gehad tusschen de posten, welke aan Nederland en die welke aan België toekwamen. — Na den afloop van een en ander in April 1843, heeft men zich bij de Regering al spoedig bezig gehouden met de opmaking van een wets-ontwerp ter regeling van het Fonds der Nijverheid, doch in verband met de opgekomen beraadslagingen betreffende het Fonds voor den Landbouw, is dit ontwerp onafgedaan gebleven.

» Omtrent laatstgemeld fonds thans eene wets-voordragt gedaan zijnde, is men tevens in staat geweest, de overwegingen nopens het fonds der nijverheid weder op te vatten en den uitslag daarvan te begrijpen in het aangeboden ontwerp ter opheffing van hetzelve.

» Art. 1. bepaalt de intrekking van art. 12 der wet van 12 Julij 1821, (*Staatsblad* N°. 9) en tevens de opheffing van het fonds, te rekenen van 1 Jan. 1846. De baten bestaan in renten en aflossingen van voorgeschoten kapitalen, mitsgaders dividenden op aandeelen in naamlooze maatschappijen. Hetgeen bij vervolg ontvangen wordt, zal in 's Rijks schatkist gestort en daarna onder de baten van het eerstvolgende jaar op de Rijksbegrooting opgenomen worden."

De memorie van toelichting, gevoegd bij het ontwerp van wet tot ondersteuning van behoeftigen, bevat o. a. het volgende:

» De Regering heeft de onderscheiden stelsels, nopens de beste wijze tot leniging der armoede, met naauwgezetheid overwogen. Van zelf verviel het denkbeeld eener wettelijke bedeeling, welke hier te lande nimmer regtens heeft bestaan, en de zoo aanzienlijke plaats, welke de kerkelijke armbesturen in het armwezen van Nederland bekleeden, bragt als van zelve de noodzakelijkheid mede, om de wet te doen rusten op het beginsel, dat de uitvloeisels der godsdienstige liefdadigheid in Nederland behooren tot de voornaamste middelen om de armoede te lenigen, en dat mitsdien bij de wet de betrekking der behoeftigen ook tot die kerkelijke armbesturen geregeld moet worden; met vermijding echter van hetgeen aanleiding zou kunnen geven, dat uit de wet voor die besturen lasten zouden voortvloeijen, tot het dragen van welke zij, in den regel, geacht kunnen worden minder bestemd te zijn.

» De Regering heeft tot het opzettelijk in overweging nemen van dit onderwerp als van zelve aanleiding gevonden in de moeijelijkheden, welke de toepassing der wet van den 28sten November 1818 (*Staatsblad* N°. 40), houdende bepalingen tot aanwijzing der plaats, waar de behoeftigen in den algemeenen onderstand kunnen deelen, heeft doen ondervinden.

» De voormelde wet geeft wel vaste grondslagen aan tot aanwijzing der gemeenten, in welke de behoeftigen domicilie van onderstand hebben, maar, in verband tot de gesteldheid van het armwezen in dit Rijk, wijst zij niet genoegzaam uitdrukkelijk aan de betrekking der behoeftigen tot de aanwezige armbesturen, en dus ook niet tot welke besturen zij zich moeten wenden, om, daartoe termen zijnde, het effect van dat domicilie van onderstand te genieten. De twijfelingen en geschillen, daaruit ontstaan, zijn menigvuldig.

» De grondslagen, bij de voormelde wet gelegd tot aanwijzing van het domicilie van onderstand, hebben geleid tot het aanwenden van vele pogingen om de toepassing derzelve te ontduiken. Zulks is bepaaldelijk het geval geweest met het voorschrift, volgens hetwelk de geboorteplaats, als zoodanig, wordt vervangen door de gemeente in welke iemand vier achtereenvolgende jaren gewoond heeft.

» Ook de bepaling der voormelde wet, volgens welke de vreemdelingen, door inwoning gedurende zes achtereenvolgende jaren in eene Nederlandsche gemeente domicilie van onderstand erlangen, heeft, vooral voor vele gemeenten in grensprovincien, zeer bezwarend gewerkt.

» Wijders heeft de ondervinding doen zien, dat de verzekering van eenen regelmatigen gang der armen-administratien, meer bepaalde voorzieningen vordert, dan de aangehaalde wet inhoudt, nopens de uitoefening van het daarbij toegekend regt van verhaal van den onderstand, welke in eene gemeente wordt uitgereikt, zoo lang het onzeker is aan welke gemeente of aan welke instelling de behoeftige zich kan aanmelden; terwijl het niet minder noodig is, te voorzien in het gebrek aan bepalingen in de wet, hoe er gehandeld moet worden ten aanzien der behoeftigen die, die door onvoorziene omstandigheden, niet vallen in de toepassing harer voorschriften.

» De uitslag van het met de collegien van gedeputeerde staten deswege gehouden overleg is geweest, dat *alle eenparig'ijk* hebben te kennen gegeven, dat zij eene herziening der wet van den 28sten Nov. 1818 (*Staatsblad* N°. 40) noodzakelijk achten.

» De bedoelde overtuiging eenmaal bij haar gevestigd zijnde, vermogt de regering niet terug te deinzen voor de groote moeijelijkheden, aan dit onderwerp onafscheidelijk verbonden.

» Ten einde hare overwegingen te doen rusten op de vereischte kennis van den aard der aanwezige besturen van huiszittende armen, heeft de Regering dienaangaande een opzettelijk onderzoek bewerkstelligd, waaruit is gebleken, dat er, van ruim 1200 aanwezige gemeenten, 370 en dus bijna een derde zijn, in welke niet anders dan diakonien of kerkelijke en dus geene burgerlijke of algemeene armbesturen gevonden worden, terwijl in 539 andere gemeenten diakonien of kerkelijke armbesturen te gelijk met burgerlijke of algemeene bestaan, en de eerste, in de meeste derzelve, de laatste in belangrijkheid van werkkring overtreffen.

» Bij het onderzoeken der onderscheiden stelsels, nopens het voorhanden onderwerp ter sprake gebragt, kwam als van zelf, vóór alle andere, in overweging het gevoelen dergenen, die beweren, dat het aanwezen van wetsbepalingen tot regeling van het domicilie van onderstand zelf voor schadelijk te houden is, omdat die de kiem in zich zouden bevatten van eene armenbelasting, die, zoo te regt als verderfelijk voor het welzijn van den Staat wordt beschouwd. Zij oordeelen, dat de zaak, met ontstentenis van zoodanige bepalingen en dus met intrekking van de reeds bestaande, aan haren natuurlijken loop overgelaten zoude kunnen worden. De Regering hield het voor 's hands voor onmogelijk om dit denkbeeld te verwezentlijken, en achtte eenen geregelden gang van het armwezen, voor onbestaanbaar, wanneer niet door de wet werd aangewezen, aan welk bestuur een behoeftige zijnen nood kan te kennen geven.

» Anderen zouden de wetsbepalingen nopens dit onderwerp alleen toepasselijk willen zien gemaakt op de burgerlijke en algemeene armbesturen en niet almede op de diakonien of kerkelijke armbesturen.

» Ook dit beginsel acht de Regering onaanneembaar. Het blijkt toch uit het hierboven medegedeelde, dat eene wet van zulk eene beperkte toepassing, in niet minder dan 370 gemeenten in het geheel niet, en in 539 andere slechts in eene geringe mate zou kunnen werken; dat beginsel zou dan ook geheel afwijken van de vroegere provinciale wetgevingen ter materie hier te lande, welke algemeen zoowel op de diakonien en kerkelijke als op de burgerlijke en algemeene armbesturen toepasselijk waren.

» Er zijn er, die het aanwezen van burgerlijke of algemeene armbesturen en het verstrekken van subsidien uit de fondsen der burgerlijke gemeenten aan de diakonien of kerkelijke armbesturen, in de gevolgen voor zoo bedenkelijk houden, dat zij bij de wet de zorg voor de armen geheel en al aan de godsdienstige liefdadigheid en dus aan de kerkelijke gezindten overgelaten zouden willen zien. De Regering aarzelt niet te erkennen, dat het voor wenschelijk te houden ware, dat de wet op dit stelsel konde rusten, daar de aanwakkering der beoefening van godsdienstige liefdadigheid voorzeker de burgerlijke lasten verminderen en de zedelijkheid bevorderen moet. Zij heeft echter, na de meest rijpe overweging, geene vrijheid gevonden, dat stelsel in al deszelfs uitgestrektheid in beraadslaging te brengen, omdat zij zich ten volle overtuigd houdt, dat het in vele, en daaronder in zeer voorname steden en gemeenten, aan de onontbeerlijke middelen zou ontbreken, om op eene eenigzins voldoende wijze in den wezentlijken nood der armen van alle gezindten te voorzien.

» Wat den grondslag tot aanwijzing der gemeente, in welke het domicilie van onderstand is gevestigd, betreft, hebben al de collegien van Gedeputeerde Staten zich eenparig vereenigd met het gevoelen der Regering, dat de geboorteplaats uitsluitend die grondslag behoort zijn, met uitzondering alleen van het geval, dat de geboorte aldaar slechts toevallig plaats heeft, en behoudens dat de leden der gezinnen het domicilie van onderstand volgen van derzelver hoofd.

» Door de verkregene ondervinding overtuigd, zoo als reeds hiervoren is opgemerkt, dat de wet, zal zij de bestaande behoefte vervullen, niet slechts de grondslagen moet vaststellen tot aanwijzing der burgerlijke gemeente, in welke het domicilie van onderstand van behoeftigen is gevestigd, maar tevens moet regelen naar welke armbesturen zij kun-

nen worden verwezen, heeft de Regering uit de vorenstaande daartoe betrekkelijke beschouwingen de gevolgtrekking afgeleid, dat dit laatste op geene wijze kan plaats hebben, welke mindere zwarigheden doet voorzien, dan door de betrekkingen, welke tusschen de behoeftigen en de aanwezige armbesturen hier te lande nog steeds werkelijk bestaan, bij de wet bepaaldelijk te handhaven en alzoo alle willekeurige afwijkingen daarvan, in het welbegrepen belang van den Staat, voor te komen; daartoe strekt dan ook hoofdzakelijk de derde afdeeling van het tweede hoofdstuk van het ontwerp van wet.

» De regering houdt zich echter, zoo als reeds is opgemerkt, volkomen overtuigd, dat een stelsel van wettelijke bedeeling, of het toekennen van een stellig regt op onderstand uit armen- of gemeentefondsen aan behoeftigen, in dien zin dat de arme onderstand kan *eischen* en deze hem gegeven *moet* worden, ten eenen male zoude strijden met de zeden en gewoonten des lands en daar zoodanig stelsel gevolgen zou te weeg brengen verderfelijk voor het welzijn van den Staat, zoo kan er, naar haar oordeel, niet te veel gewigt aan gehecht worden, dat de wet zich dienaangaande op de meest uitdrukkelijke wijze verklare, ten einde nopens hare strekking in dat opzigt geen twijfel hoegenaamd kunne overblijven.

» Voorts hebben de bepalingen van de vierde en vijfde afdeelingen van het tweede hoofdstuk van het ontwerp de strekking om de diakonien of kerkelijke armbesturen te ontheffen van de verpligting tot het dragen van zoodanige uitgaven, ter zake van behoeftigen, als welke, naar het oordeel der Regering, in den regel, voor deze besturen te bezwarend geacht kunnen worden, welke ontheffing de Regering vertrouwt dat krachtdadig zal bijdragen om de aanleiding tot het ontstaan van voormeld bezwaar voor te komen.

» Ten slotte acht men het niet ongepast nog op te merken, dat wel is overwogen of in de voorhanden wet ook bepalingen zouden dienen te worden opgenomen betrekkelijk het beheer der instellingen van weldadigheid. Het is der Regering echter, na rijp beraad, toegeschenen, dat dit onderwerp van eenen geheel anderen aard is, dan dat hetwelk bij het nevensgaand ontwerp is behandeld. Zij heeft zich mitsdien voorgenomen om, nadat de beraadslagingen over dit ontwerp zullen zijn afgeloopen, meer bepaaldelijk te overwegen of, en zoo ja, welke afzonderlijke wettelijke bepalingen nopens het voormeld beheer vereischt mogen worden."

AMSTERDAM, Woensdag 3 December.

Z. M. heeft benoemd tot substituut-officier bij de arrondissem.-regtbank te Zutphen Mr. F. L. Schlingemann, thans plaatsvervangend kanton-regter te Zwolle; tot ontvanger der directe belastingen en accijnsen te Wijk c. a., de Heer F. G. Bogers, thans ontvanger te Oudheusden c. a.

Het kantoor, bestaande uit de gemeenten Herpt en Oudheusden, wordt ingetrokken en op den voet van één kantoor vereenigd met dat van Heusden.

Het *Staatsblad* N°. 65 behelst een besluit van 26 Nov. jl., houdende wijziging van dat van 1 Nov. 1845 (*Staatsblad* N°. 60), betreffende de Rijnvaart. Dat besluit is genomen uit overweging, dat het nieuwe tarief van scheepvaartregten op den Rijn, zoodanig als hetzelve bij het XVIe suppletoir artikel tot de Mentzer overeenkomst van 31 Maart 1831 is vastgesteld, bereids door andere Rijnoeverstaten is ingevoerd geworden. Dat besluit behelst de twee volgende artikelen:

Art. 1. Artikel 3 van ons besluit van 1 November ll. (*Staatsblad* N°. 60), wordt bij deze ingetrokken.

Art. 2. Het tarief van scheepvaartregten op den Rijn en dat van het vaste regt, wordt mitsdien vastgesteld overeenkomstig het bepaalde bij art. 1 en 2 van voornoemd besluit.

De heffing dezer regten, volgens het nieuwe tarief, vangt aan met de dagteekening van het tegenwoordig besluit.

Wij vernemen, dat door een aantal belanghebbenden aan het Stedelijk Bestuur dezer stad, een rekwest is ingediend tegen een verzoek, door de directie der alhier gevestigde Gas-Fabriek gedaan, welk verzoek daartoe strekte, dat aan die directie eene uitsluitende concessie zou worden verleend voor den tijd van 25 jaren, met bepaling, dat gedurende dat tijdvak, aan niemand anders vergunning zou worden verleend om Gaspijpen door deze stad te leggen. Adressanten bestrijden dit verzoek, op grond vooral, dat het Gaz hier reeds veel duurder is dan in andere groote steden van Europa, en de directie van de Gas-Fabriek, eene gunstige beschikking op haar verzoek erlangende, daardoor een monopolie zou verkrijgen, waaronder de Gas-verbruikers zouden moeten gebukt gaan.

Bij onderscheidene handelshuizen alhier, zijn heden brieven uit Riga ontvangen, meldende dat de Russische regering voornemens is, in het aanstaande jaar den uitvoer van graan geheel te verbieden.

* 's GRAVENHAGE, 2 Dec. H. K. H. Mevrouw de Prinses Albert van Pruisen, is heden middag alhier aangekomen.

De vervaardiger van den Duitschen roman: *Michael de Ruiter*, tafereelen uit Holland's Marine, de Heer Heinrich Smidt, heeft van Z. M. den Koning het ridderkruis der Eikenkroon ontvangen.

De vice-admiraal Machielsen, laatstelijk commandant van Zr. Ms. zeemagt in Oost-Indie en inspecteur der marine, die den 2den Augustus de terugreis uit Java naar het Vaderland, aan boord van het koopvaardijschip de Roompot, ondernomen had, is dezer dagen te Vlissingen en van daar in deze residentie aangekomen.

Men vernemt, dat het bestuur van den Koninkl. Franschen Schouwburg alhier, voornemens is, binnen kort te doen debuteren Mme. de Vries, geboren R. van Os, onze landgenoote, die twee jaren geleden naar het *Conservatoire* van Parijs gezonden werd. Het was op de voordragt van den intendant der Koninlijke Schouwburgen, dat Z. M. Mej. R. van Os, thans Mad. de Vries, in staat stelde de hoogere muzijkale leiding buiten 's lands te ontvangen. Toegelaten tot de klasse van den professeur Bordogni, is het deze zangeres gelukt de moeijkheden te overwinnen, die in den beginne onoverkomelijk toeschenen. Sinds eenigen tijd in deze hofstad teruggekeerd, zal zij, naar men verzekert, weldra in de rol van *Rachel* in de opera *la Juive* optreden. Het is te hopen, dat het goede doel des Konings, deszelfs vruchten dragen zal, en dat men ook hier te lande eene zangeres zal erlangen, welke aan die van andere landen tegenovergesteld zal kunnen worden.

ROTTERDAM, 2 Dec. Ter vervulling der twee vacatures in de arrond.-regtb. alhier, zijn door haar opgemaakt de twee volgende aanbevelings-lijsten. Voor de eene: Mr. T. W. A. Beelaerts van Blokland, substituut-officier bij die regtbank. Mr. ... Mees, hoogl. aan het Athenaeum te Deventer. Mr. A. Siewertz van Reesema Jr., advokaat bij de regtbank alhier. Voor de andere: Mr. C. D. Beels, regter-plaatsvervanger bij deze regtbank. Mr. A. Hoynck van Papendrecht, advokaat aldaar. Mr. .... van der Houven. (*N. R. C.*)

* HELDER, 2 Dec. Gisteren ontving het alhier in bezetting liggende 3de bataillon van het 4de regement infanterie, op het onverwachtst order, om met spoed naar Gorinchem te vertrekken, ten gevolge waarvan wij reeds heden morgen het gemelde bataillon deze gemeente en vesting zagen verlaten. Slechts twee jaren mogt deze gemeente zich verheugen in het bezit van dit bataillon, dat zich steeds door orde en krijgstucht en goede verstandhouding met de ingezetenen onderscheidde.

NIJMEGEN 2 Dec. Heden worden alhier per stoomboot van Kenlen verwacht, HH. KK. HH. de Prins en de Prinses van Oranje met een talrijk gevolg. HH. KK. HH. zullen in het hotel de Place Roijaal afstappen, aldaar nachtverblijf houden, en morgen vroegtijdig de reis 's Gravenhage vervolgen. (*Nijm. Ct.*)

* LEEUWARDEN, 1 Dec. Na reeds zoo vele jaren den opbouw van een waardigen zetel van het provinciaal geregtshof en de arrond. regtbank verwacht te hebben, heeft men hier heden werkelijk een aanvang zien maken met de erste voorbereidende maatregelen, welke dien opbouw en het effenen van het terrein moeten voorafgaan, namelijk het afbreken van de wallen in het Ruiterskwartier. Dit is reeds een gevolg van de aanbesteding, welke op 28 Nov. jl., alhier heeft plaats gehad, en waarbij de Heer E. J. Visser, timmerman alhier, voor *f* 7436 heeft aangenomen het dempen van de oude gracht, ter lengte van 253 ellen, terwijl de Heer J. J. Groen, mede alhier woonachtig, voor *f* 8600 aannemer is geworden van een steenen hoofd-riool lang 541 ellen, in diezelfde oude gracht te leggen, ten einde op die plaats het paleis van justitie op te trekken.

Aan een ander einde der stad is men thans ijverig bezig met het dempen van de Keizersgracht en het afgraven van den wal, ten behoeve der afsluiting van het Huis van Opsluiting en Tuchtiging.

Door deze en onderscheidene andere publieke werken wordt alzoo hier aan vele handen werk verschaft. Dit alles en de ijverige zorg van het stedelijk bestuur, om den nood der armen zoo veel mogelijk te lenigen, doet ons de toekomst, welke angstvallige bezorgdheid zich dikwijls zeer donker voorstelde, met meerder moed tegen treden.

ZWOLLE, 1 Dec. Het verheugt ons te kunnen mededeelen, dat de vrees, die men koesterde, omtrent het voorkomen van verdere gevallen van longziekte in deze streken zich tot dus verre niet bevestigt; hoewel men daarvoor door den aanvoer alhier van eene uit N. Holland afkomstig, aan die ziekte lijdende koe beducht was, terwijl een rund, toebehoorende aan J. Veldman te Hasselt, dat op de vorige weekmarkt door de policie is in beslag genomen, als verdacht aan die ziekte te lijden, bij het slagten is gebleken gezond te zijn.

De regering der stad Deventer heeft naar aanleiding van eene missive van de Commissie van Landbouw in Overijssel, haar medegedeeld door den Heer gouverneur dier provincie, de belanghebbenden verwittigd, dat daar ter stede bij sommige paarden zich eene longontsteking heeft vertoond, die spoedig en dringend geneeskundige hulp eischt.

De kenteekenen dier ziekte zijn: *versmading van voedsel, lusteloosheid, doffe kleur der haren, opgetrokkenheid in den buik* met een weinig *slaan der flanken en begin van kortademigheid.* (*Zw. Ct.*)

ZWOLLE, 2 Dec. Het bestuur dezer stad heeft uit de stedelijke kas ter beschikking van het bestuur dezer Stads Armen-Inrigting gesteld eene som van een duizend guldens, ten einde bij proefneming te worden aangewend tot het verschaffen van arbeid aan de hulpbehoevende volksklasse, en wel door ontginning van eenige onbebouwde gronden, die in de nabijheid dezer stad zijn gelegen: zijnde de gevraagde som opzettelijk verhoogd, omdat het gratis verleenen van mest van de stads mestvaalt aan zwarigheden onderhevig is; zullende wij van het Bestuur eene opgave te gemoet zien van de gronden, die door hetzelve ter ontginning zullen worden ter hand genomen, en van den uitslag welke de door hetzelve aan te wenden pogingen zullen ten gevolge hebben.

Het is ons alleraangenaamst hierbij te kunnen voegen, dat door de ijverige pogingen van het bestuur der Armeninrigting hetzelve is geslaagd om aanvankelijk een geschikt terrein te verkrijgen, tot het verleenen van arbeid aan een zeker getal personen, die door de Armbesturen zullen worden aangewezen.

De aanvrage van concessie tot den spoorweg van Almelo naar Enschedé is opgezonden, en men verwacht, dat deze spoedig zal verleend worden. Reeds is er door de administratie van den Overijsselschen spoorweg, bijgestaan door den waterstaat, een begin gemaakt met het uitbakenen van de lijn. Naar de bakens te oordeelen, voor zoo verre deze reeds geplaatst zijn, zal de lijn bij Borne tusschen den molen en het huis van den Hr. Dikkers doorgaan. (*Overijss.*)

MIDDELBURG, 1 Dec. Ten aanzien van hetgeen wij uit Oostburg, over plaats gehad hebbende baldadigheid en ongeregeldheden op sommige hofsteden in het 4de district dezer provincie hebben gemeld, kunnen wij thans mededeelen, dat de justitie zich dadelijk ter plaatse heeft begeven om van het voorgevallene kennis te nemen, dat dientengevolge eenige arrestatien hebben plaats gehad en het onderzoek verder wordt voortgezet, terwijl men zich vleit, dat de genomen maatregelen zullen medewerken, om de voortzetting van verdere kwaadwillige daden met gepaste middelen te gen te gaan. (*Middelb. Ct.*)

HOLLANDSCHE IJZEREN SPOORWEG-MAATSCHAPPIJ.

STAAT, aanwijzende het aantal Reizigers, benevens de Opbrengsten, gedurende de maand November 1845.

VERTREK VAN	*Aantal Reizigers.*	*Opbrengsten van Reizigers en Goederen.*
Amsterdam	12137	*f* 15744.40
Haarlem	7424	» 5012.97½
Leyden	6793	» 5018.68½
's Gravenhage. . . .	9648	» 12829.99
Halfweg	248	» 78.55
De Vogelenzang . . .	352	» 237.38
De Hillegommerbeek. .	80	» 43.50
Veenenburg	537	» 363.60
De Piet Gyzenbrug . .	468	» 334.90
Warmond.	269	» 178.50
Voorschoten	422	» 226.85
Nieuw Oost-Einde . .	83	» 72.75
Vervoer v. rijtuigen, Paarden, Slagtvee, enz . . .	—	» 545.85
Totaal	38461	*f* 40687.93
Bedrag der vorige opgave	554477	» 566475.36
Totaal Generaal . .	592938	*f* 607163.29

STADSNIEUWS, ENZ.

KENNISGEVING van den Staatsraad Gouverneur van N.-Holl., dd. 29 Nov., houdende dat de Groote Weg der 1ste kl. N°. 1, tusschen de *Duivendrechtsche en Hartveldsche bruggen*, van 3 tot 13 Dec., zal afgesloten zijn, zoodat de weg naar Muiden alsdan uitsluitend door de Watergraafsmeer zal moeten genomen worden.

STADSNIEUWS. De Heer J. M. van Walterop verzoekt ons te melden, dat de brand op 25 Nov. ll., op de Heerengracht, wel degelijk ontstaan is in den timmermanskelder onder het huis.

LOTERIJ (197ste Koninklijke Nederl.) Prijzen van *f* 1000 en daarboven. Vierde Klasse, 3de Lijst: N°. 6502 *f* 25000; N°. 9792 *f* 5000; N°. 17944 *f* 2500; N°. 4082 *f* 1000. — 3de Lijst: N°. 39 1250; N°. 1382 *f* 1000.

HANDELSBERIGTEN.

AMSTERDAM, Woensdag 3 December.

Gisteren zijn de 800/1, 450/2 en 400/4 k. n. Muscadel Rozijn in veiling a *f* 24 opgeb., en daarna uit de hand verkocht, prijs geheim. De 20 k. n. bloem Rozijn zijn a *f* 22 opgeb. De 49 vjs. beschadigd Malaga Rozijn van *f* 14 tot 14¾ verkocht. De 174 b. beschadigde Rijst zijn van *f* 10½ tot 14 verkocht en de 135 b. Pimontesche van *f* 7 tot 13½.

SCHIEDAM, 2 Dec. *Genever* *f* 18¾; Dito Amerik. proef *f* 19¾. — De *Moutwijn* is nog altijd dalende. Heden waren er zelfs voor *f* 15 verkoopers. — Voor *Rogge* worden bij niet belangrijken handel; nagenoeg dezelfde prijzen bedongen; 151/2 ℔ Mecklenb. *f* 274, 152/2 ℔ j. gedr. dito *f* 285 à 287; 140/2 ℔ o. Riga *f* 258 à 260; 141/2 ℔ Archang. *f* 265; 141 à 142/2 ℔ Peterb. *f* 253 a 255. — *Garst* is eveneens prijsh. Voor 124/2 ℔ fijne Deens. is *f* 159 a 160, later *f* 161 a 162; 136/2 ℔ grove dito *f* 188 a 189 betaald, terwijl voor betere een paar guldens meer te bedingen zoude zijn.

BREMEN, 27 Nov. De verkoopen van Tabak bedroegen in deze week 583 v., als: 91 v. ord. br. en kleurig Baai, 195 v. ord. br. kleurig en gele Ohio, 24 v. f. Scrubs, 87 v. goed ord. br. en Scrubsoortige frissche Maryland, 73 v. ordin. goed ordin. en middel vet Virginy, 28 v. ord. goed ord. ligt kerfgoed en ord. Kentucky spingoed, 85 v. ord. middel en fijne Virginy Stelen. De voorraad bestaat thans uit 8139 vaten Maryland, 1950 v. Virginy, 4158 v. Kentucky en 770 v. Stelen. Met Zuidzeetraan bleef het stil; eene aangebragte partij van 750 t. was reeds op levering verkocht.

Fondsen en Beurstijdingen.

WEENEN, Woensdag 26 Nov. Metall. 5 pCt. 111⅛; Bank-Akt. 3 pCt. *f* 1606; Loten v. 500 fl. 160¾; Dito v. 250 fl. 128.

Het Dividend der Weener-Bank-Actien is op 25 fl. bepaald geworden.

MADRID, Dingsdag 25 Nov. 3 pCts. op 2 m. 35 15/16.

PARIJS, Maandag 1 Dec. Fransche 3 pCt. 81.90; Dito 5 pCt. 116.90; Spaansche Binnenl. 3 pCts. 33; Dito Passive 6½. — (Coulisses) Fransche 3 pCt. 82.10. — Wissel: Amst. 1 m. 207½; Dito 3 m. 206¼.

De Fransche fondsen hebben zich vrij belangrijk verbeterd, hetgeen het gevolg is zoowel der rescontre als der beter afkomende Engelsche koersen. Vreemde fondsen waren meerendeels verlaten.

ANTWERPEN, Dingsdag 2 Dec. Onbeduidende beurs zonder affaire, daar de Fransche post niet aangekomen is. Ardoins hebben niet gevarieerd en waren gedurende de geheele beurs 22 7/16.

ROTTERDAM, Dingsdag 2 Dec. Ned. W. Sch. 2½ pCt. 59 3/16, ⅛; Dito Dito (Rec.) 3 pCt. 71¾; Dito Dito (Cert.) 3 pCt. 72; Dito Dito 4 pCt. 94⅛; Ardoins ℒ 170 5 pCt. 22 5/16, ⅜; Dito ℒ 510 5 pCt. 22¼; Spanje Binnenl. à *f* 6000 3 pCt. 32 5/16.

Scheepstijdingen.

CUXHAVEN, 27 Nov. De schepen Metta Catharina, kapt. Warrer, van Horsens en Anna Maria, kapt. Hinsch, van Hamburg, beide naar Amst., zijn alhier binnengeloopen, het laatste lek en met meer andere schade; hetzelve zal de geloste lading weder innemen en naar Hamburg terugkeeren.

BINNENGEKOMEN

TEXEL, 2 Dec., W. — Z. W.; R. Finksterboer, het Vertrouwen, Triest. - J. Canham, Mary en Ann, Londen. - W. J. Bakker, de Verwachting, id. - D. D. de Jong, Jonge Clemens, Hull.

WARNEMUNDE, 26 Nov.; Kanom, Magdalena, Amst. Fretwurst, Hanrich Hamann, id. - Nieman, Elise, id. - Langhinrichs, Kl. Hans, id. - Reberg, Maria, id.

Sr. NAZAIRE, 28—29 Nov.: v. d. Wiel, Hendrika, Rott. - Vegter, Anna, id. - Reinske, Willem Cornelis, Amst.

DANTZIG, 19 Nov.; Blenck, Koningin Elizabeth Louise, Rott.

KOPPENHAGEN, 24 Nov.; Moller, Scandinavien, Amst. - Dam, Nye Prove, id.

Rivier-Berigten.

AMSTERDAM, 3 Dec. In lading liggende Schepen:

J. T. V. Jansen, Ich bin Vergnügt, n. Duisburg. - L. Jurris, Cöln N°. 18, n. Keulen. - W. Griesheimer, Gutenberg, n. Maints. - W. Stempel, Cöln N°. 11, n. Wezel, Urdingen en Emmerik. - C. M. Verwey, Herta, n. Manheim. - J. Hartman, Frankfort N°. 14, n. Frankfort en Coblentz. - E. Coesen, Cöln N°. 15, n. Dusseld. en Neus.

E. H. Wiegers, de Jonge Dirk, n. 's Bosch en Maastricht. - P. Maas, de Vr. Maria, n. 's Bosch en Maastricht. - K. A. Hendriks, Maria Trinetta, n. Antwerpen, Brussel en geheel Belgie. - De Wed. Groeneweg, n. Tiel en omliggende plaatsen. - G. van Beest, Sophia Margaretha, n. 's Bosch en Maastricht. - C. van Hattem; het Vertrouwen, n. Maastricht. - J. Saeys, l'Esperance, n. Antwerpen, Brussel en Gent. - M. Meijer, de Jonge Johannes, n. Venlo en Roermond. - J. Bos, Spitsbeck, n. Grave, Venlo en Roermond.

Schipper Jac. Doerzenbach, den 24sten October van Amst. vertrokken, is den 29sten Nov. te Mannheim aangekomen.

Afgev.: A. Beeks, de Vrouw Elisabeth, n. Grave, Venlo en Roermond.

KEULEN, 30 Nov. Hoogte van den Rijn 8 vt. 2½ dm.

Carga-Lijsten.

ROTTERDAM.

BALTIMORE, Herald, J. Broughton: 200 v. Meel, H Veder; 5 v. Meel, N. Koning Dzn., 2000 v. Meel, 237 v. Tabak, Sturenberg Cankrien en C°.; 600 v. Meel, 100 z. Erwten, 365 z. Boonen; 11 v. Tabak, Bus en de Critter; 9 v. Nooten, Geers en Bicker te Amst.; 12 v. Tabak, Eckstein en v. d. Velde; 6 v. Tabak, 1 p. Duigen, Order.

ANTWERPEN.

PETERSBURG; ... Hamilton: 463 v. Tabak, Gebr. Nottebohm; 179 v. Tabak, J. M. Fraser en C°.

CHARLESTON, ... Marianna: 787 b. Katoen, 521 v. Rijst; 102 vtjs. Potasch, Agie en C°.

Prijs-Courant der Effecten.

Opgemaakt door het Bestuur der NIEUWE HANDELS-SOCIETEIT.

WOENSDAG 3 DECEMBER.			Laagste koers.	Hoogste koers.	Koers ten 4½ Ure.
NEDERLAND, Werk. Sch. à	2½	pCt.	59½	59 11/16	59½
Dito Certificaten...	3	»	72¼	72 5/16	72 5/16
Dito Dito op resc.	3	»	72½		
Dito Dito.....	4	»	94½	94⅝	94 9/16
O. I. Leening.....	4	»	94⅝	94¼	
Amortisatie Syndic.....	4½	»	99½	99⅝	
Dito Dito.....	3½	»			
Handel-Maatschappij	4½	»	158⅝	159	158¾
Haarlemmermeer	5	»			
Aand. Rijn-Spoorweg....	4½	»	114		
Aand. Holl.Spoorw.Maats.		»			
BELGIE	4½	»			
Dito.....	2½	»			
Dito bij Rothschild.....	2½	»	52¾		
SPANJE, L. bij Ard. van 85 ℒ	5	»	23½		
Dito bij dito, onbep. stukk.	5	»	22	22⅝	
Dito.....	3	»	38½		
Dito Binnenl. à 6/m,....	3	»	32 7/16	32 9/16	32 9/16
Dito Dito Kleine St....		»			
Coupons Ardoins.....		»	23	23⅛	
Passive.....		»			
Deferred.....		»			
Fransche Uitgestelde... .		»			
PORTUGAL, te Londen.....	3	»	58¼	58⅜	
Dito Dito.....	4	»	57½		
Dito Binnenl. à 1 Conto	5	»			
Dito Dito à ½ Conto.	5	»			
RUSL., Obl. Hope 1798 en 1816	5	»	105⅝		
Dito Dito 1828 en 1829...	5	»	104⅝		
Cert. bij dito 1831 en 1833	5	»			
Dito bij Hope.....	4	»	91		
Dito bij Stieglits en C°...	4	»	90	90¼	
Cert. te Hamburg.....	5	»			
Inschrijving in Assign...	6	»			
Cert. van dito.....	6	»			
POLEN, Certific.....	4	»			
Dito Aand. met Loting fl. 300		*f*			
Dito Dito..... » 500		»			
AMERIKA. Phil. bank.....	6	pCt.			
Dito.....	5	»			
Dito Bank-Actien.....		»			

Weenerb. bij Goll & C°. 5 pCt. 103; Braz. 5 pCt. 86⅜; Mexik. 5 pCt. 32.

Koers van het Geld: Beleening 6 pCt.; Prolongatie 7 pCt. Wissel-Disconto 5½ pCt.

Namens het Bestuur A. KROOK VAN HARPEN, *Secretaris.*

De vraag naar geld blijft bij voortduring aanhouden, en belemmert eenigermate de rijzing in onze binnenl. fondsen, die anders heden nog al gevraagd waren, en ook weder tot iets verhoogde prijzen van de markt genomen werden. Op tijd werd weder aanzienlijke Prolongatie, doch meestal te vergeefs, geboden.

Van vreemde fondsen is niets bijzonders te vermelden. Alle soorten derzelve blijven bij trage affaire goed prijshoudend.

Grenada 1 pCt. 21; Dito v. 100 ℒ 21¼, 5/16; Dito Uitgest. 5; Ecuador 2 11/16.

Laatste Prijzen ten 5 Ure. Integr. 2½ pCt. 59½; Handelm. 158½; Ardoins v. 510 ℒ 22½.

Van Surinaamsche Koffij zijn heden 100 b. verkocht van 6 tot 6½.

Graanenmarkt.

Tarwe en Rogge zonder handel.

Garst slap; 114 ℔ n. Silez. *f* 190.

Haver stil; 87 ℔ Fijne *f* 145.

Boekweit in de puike soorten zonder omgang; buitenl. prijsh. en verkocht: 114, 117 ℔ Holst. *f* 240, 250

Koolzaad oud Elve 60½ ℒ; op 9 vat in Dec. en April 68 ℒ.

Lijnzaad in een doen; 109, 110 ℔ Riga *f* 265.

Raapolie dadelijk en op levering wel zoo aangenaam; per 6/w. *f* 39¼; Vlieg. *f* 38; per volgbriefje *f* 37¾ a ½; Mei *f* 38 a 37¾; Sept. *f* 36½.

Lijnolie per 6/w. *f* 28; Vlieg. *f* 27. Hennepolie per 6/w. *f* 32; Vlieg. *f* 31.

NB. In het Faillissement van B. STEUER (zie *Handelsblad* 3 Dec.) staat, dat de Schuldeischers worden opgeroepen te 's Gravenhage, tegen Dingsdag 13 Januarij; lees Dingsdag 20 Januarij.

ADVERTENTIEN.

(16212) Heden beviel voorspoedig van een welgeschapen *ZOON*, BRANCA NIKKELSBERG, geliefde Echtgenoote van

AMSTERDAM, 2 December 1845. S. PHILIPS.

Dienende tot Kennisgeving aan Familie en Bekenden, soowel binnen als buiten deze stad.

(16229) Heden verloste zeer voorspoedig van eene welgeschapene *DOCHTER*, HENRIETTE JACOBA SCHAADE, Echtgenoot van S. VAN DUYN.

AMSTERDAM, 2 December 1845.

(16239) Heden verloste voorspoedig van eene welgeschapene doch doode *DOCHTER*, ANNA RAGUIN, geliefde Echtgenoot van J. F. WELLINGHUYSEN.

AMSTERDAM, 2 December 1845.

(16138) Heden beviel zeer voorspoedig van eene *DOCHTER*, JOHANNA HUDIG, geliefde echtgenoot van

ROTTERDAM, 30 Nov. 1845. F. A. LABOUCHERE.

(16165) Heden morgen overleed na voorzien te zijn van de HH. Sacramenten der Stervenden mijn geliefde Echtgenoot THEODORUS SCHOENMAKER, in den Ouderdom van circa 39 jaren, mij nalatende 7 Kinderen, waarvan de meeste te jong zijn om hun verlies te beseffen. J. KLAASSEN,

SCHIEDAM, 1 Dec. 1845. WED. T. SCHOENMAKER.

De Affaire zal door de Weduwe op dezelfde voet en onder dezelfde Firma worden gecontinueerd, waarin zij hoopt dezelfde gunst te mogen genieten.

(16195) Voor de menigvuldige blijken van Deelneming en Hulpbetoon, mij bewezen bij den **BRAND** van Zondag avond jongstleden, ontstaan naast mijne Woning, op den Haarlemmerdijk bij het Plein, betuig ik langs dezen Weg, aan Vrienden en Bekenden mijn *Hartelijken Dank.* H. J. WIJNVELD.

(16061) Die iets te vorderen hebben van, of verschuldigd mogten zijn aan de volgens de voorschriften der Wet, onder het voorregt van Boedelbeschrijving aanvaarde Nalatenschappen van Wijlen den Wel-Edel Gestrengen Heer JACOBUS WILHELMUS VAN DEN BIESEN, in leven Consul-Generaal van Saxen Weimar Eisenach en Consul van Saxen Coburg Gotha, en van diens Weduwe mede Wijlen Vrouwe ELISABETH PETRONELLA HEERE, gewoond hebbende te Amsterdam, worden verzocht daarvan opgave te doen ten Kantore van den Notaris Mr. PIETER LIJNDRAJER JUNIOR, te Amsterdam, voor of op den laatsten December dezes jaars.

(16199) De Ondergeteekende Curators in het Faillissement van JOHANNES CORNELIS MOOT, voormaals Koopman in Granen, wonende te *Utrecht*, verwittigen de Schuldeischers van denzelven, dat het PROCES-VERBAAL van rangschikking der gepriviligeerde Vorderingen, ter Griffie van de Arrondissements Regtbank te *Utrecht* is nedergelegd en aldaar ingevolge Artikel 864 van het Wetboek van Koophandel, gedurende 14 dagen ter inzage van een ieder zal verblijven. S. J. VAN LIER.
UTRECHT, 2 Dec. 1845. F. C. BLEKMAN.

(16226) De Ondergeteekenden, Kommissarissen en Directeur van het *Nederlandsch Brand-Waarborg-Genootschap*, berigten: Dat uit hoofde van het Overlijden van den Wel Edelen Heer AREND HORSTMAN in deszelfs plaats als Kommissaris van gemeld Genootschap is benoemd de Wel Edele Heer JOHANNES WILHELMUS BROEKMAN, en dat Z. W. Ed. die benoeming heeft aangenomen.
AMSTERDAM, 3 December 1845.
P. J. AMESHOFF, J. PASSAVANT, } *Kommissarissen.*
J. F. GEORGY, *Directeur.*

(16183) De Heer WENER, Gelogeerd in het HOTEL DU COMMERCE, op den Singel over de Drie Koningenstraat, verzoekt een ieder die iets met hem uitstaande heeft, zich Zaturdag en Maandag aanstaande tusschen Negen en Elf uren bij hem te vervoegen, daar men op andere uren of dagen geene gelegenheid zal vinden hem te spreken.

(16083) De Ondergeteekende *WAARSCHUWT* door deze een iegelijk GEEN GELD of eenige GOEDEREN, *aan wien ook*, af te geven, of Crediet te Verleenen, zonder zijne schriftelijke toestemming, zullende anders door hem niet worden betaald.
DEN HELDER, 29 November 1845. A. W. MUYSKEN, *Luit.*

(16002) J. VAN OGTROP, E. G. VAN YSENDYK, H. KNOOPS, H. VAN WAYENBURG Az., J. OTTERBEEK en A. J. B. VAN WAYENBURG, Makelaars, presenteren op HEDEN, Donderdag den 4den December 1845, des Avonds ten Half Zeven Ure, in de *Brakken Grond* in de Nes, te Amsterdam, aan de Meestbiedende te Verkoopen:

50 Vaten Grof Rood SMIRNA ROZIJN.

Liggende op een Zolder van het Pakhuis *BREDA*, in het Entrepotdok, en aldaar op den Verkoopdag te zien.

(16003) J. VAN OGTROP, E. G. VAN YSENDYK, H. KNOOPS H. VAN WAYENBURG Az., J. OTTERBEEK, J. A. GERDING J. SCHELTEMA Ez., H. J. VAN GINKEL en A. J. B. VAN WAYENBURG, Makelaars, zullen op HEDEN den 4den Dec 1845, des Avonds ten Half Zeven Ure, in *de Brakke Grond* in de Nes, ten overstaan van een daartoe bevoegd Beambte, presenteren te Verkoopen: 48 Vaten Nieuw Grof ROOD SMIRNA, 211 Vaten NIEUW ZWART en 1238 Dozen NIEUW SULTANA ROZIJN. Onlangs aangevoerd ven SMIRNA per *de Ringende Jacob*, Kapt KRUGER. Liggende en te zien als nader bij Notitie wordt aangewezen.

(16244) A. B. VAN DER VIES en L. A KESPER, Makelaars zullen op Maandag den 15den December 1845, des Avonds ten Zes Ure zeer precies, in *den Brakken Grond*, in de Nes, te Amsterdam, Verkoopen: 128 Pakken GEWASSCHEN en 20 Balen Vette WOL; aangebragt van Smirna per het Schip *der Ringende Jacob* Kapt. W. KRUGER. En zulks bij Kavelingen en op Conditiën als bij Biljetten omschreven. De Wollen zijn te zien Zaturdag vóór alsmede op den Verkoopdag, van des Morgens 10 tot des Namiddags 3 Ure, in het Pakhuis *de Bonte Koe*, op de Brouwersgracht bij de Palmgracht en in het Pakhuis geteekend N°. 274, op de Boommarkt, tusschen de Roskamsteeg en het Spui.

(16204) L. A. KESPER en J. M. HEROLD, Makelaars, zullen op Maandag den 8sten December 1845, des namiddags ten Een Ure precies, ten overstaan van den Huissier B. D. BEETS, in het Onderstuk van het Pakhuis *Sneek*, Brandgang N°. 65, in 's Rijks Entrepôt-Dok, alhier, verkoopen:

41 Balen Grijs KOEHAAR,

alhier beschadigd aangebragt van Bremen, per het Schip *die Frouw Gretha*, Kapitein G. SCHWEERS.

En dat bij Kavelingen zoo als die genummerd en te zien zullen zijn, op den Verkoopdag van des morgens 9 tot des namiddags 1 ure, aan bovengemelde Lig- en Verkoopplaats.

(15828) Op Zaturdag den 6den December 1845, des Middags ten Twaalf Ure, zal in het Logement *De Kroon*, op de Groote Markt, te Haarlem, door Hoogheemraden van Rijnland, in het openbaar voor den tijd van *Tien achtereenvolgende Jaren*, worden VERHUURD:

DE GRONDEN VAN DE GEDEMPTE PIET-BRAAK,

gelegen langs den Spaarndamschen Dijk, nabij Amsterdam.

De Voorwaarden liggen ter lezing bij den Heer Opziener van Rijnland, op den Huize *Zwanenburg*, te Halweg Amsterdam en Haarlem.

(16034) Op Donderdag den 18den December 1845, des middags ten 12 ure, zal, in het Logement *de Eendragt*, te Abcoude ten overstaan van den te Abcoude residerenden Notaris S. VAN KEMPEN, publiek worden verkocht:

N°. 1. Eene kapitale BOEREN-HOFSTEDE, genaamd *Welgelegen*, met derzelver WEI- en HOOILANDEN, groot 19 bunders staande en gelegen nabij het Dorp Abcoude, in den Oostzijdschen Polder; dadelijk te aanvaarden.

N°. 2. Een HUIS, ERF en GROND, naast het vorige Perceel, verhuurd tegen *f* 50 's jaars en welke beide Perceelen eerst ieder afzonderlijk en daarna vereenigd zullen worden verkocht.

N°. 3. Een HUIS, ERF en GROND te Abcoude, verhuurd tegen *f* 60 's jaars. En

N°. 4. Een Perceel HOOI- of VEENLAND, groot 2 bunders, met een HUIS, ERF en GROND, staande en gelegen aan de Stokkelaarsburg, onder Waverveen; verhuurd tegen *f* 74, in het jaar. Alles breeder bij Biljetten omschreven en nader onderrigt ten Kantore van den Notaris S. VAN KEMPEN, te Abcoude voornoemd.

(16240) De Ondergeteekende heeft de eer zijne Geëerde Begunstigers en het Geachte Publiek te berigten, dat hij met het *St. Nicolaasfeest* weder ruim voorzien is van een rijk assortiment BONBONS, SURPRISES en CARTONNAGE, welke van heden af in gereedheid zijn; ook zal er op Vrijdag-Avond een *Muzikale Zaal* in gereedheid zijn, alwaar men zich van IJS en VERVERSCHINGEN zal kunnen bedienen, wordende men verzocht een Entrée te betalen van 50 Cents de Persoon, welke in betaling zal worden aangenomen. J. G. BOON.

(16224) De Ondergeteekende verwittigt het geëerde Publiek en zijne Begunstigers, dat hij voor het ST. NICOLAASFEEST voorzien is van een ruime voorraad Surprises, Chocolade en Suikerwerk, Letter-Banket a 80 Cts. de 5 Once, best St. Nicolaas a 50 Cts. de 5 Once, en in alles wat tot dit vak behoort.
Verzoeke UEds. Gunst en Recommandatie.
DR. VAN HUYSEN, *Koek- en Banketbakker*,
Vijzelstraat, tusschen het Singel en de Reguliersdwarsstraat, N°. 9.

H. EERDMANS, Banketbakker, Kalverstraat tegenover het Begijnhof, N°. 187 (vroeger F. FLUTSCH), heeft bij gelegenheid van het aanstaande ST. NICOLAASFEEST van Parijs ontvangen, de nieuwste en smaakvolste SURPRISES, CARTONNAGE, BONBONS en wat verder betrekking heeft tot zijn vak; bij die gelegenheid heeft hij van heden af, een LOCAAL in gereedheid gebragt, tot het gebruik van verschillende soorten IJS, PUNSCH à LA ROMAINE en VERVERSCHINGEN; hij vleit zich, met een talrijk bezoek vereerd te worden, daar hij niets onbeproefd heeft gelaten, om door eene prompte en civiele bediening, de onderscheiding zijner geëerde Begunstigers waardig te maken. (16043)

H. P. HILLERS, KOEK- EN BANKETBAKKER,
Weesperstraat hoek van de Kerkstraat, N°. 38.

Neemt bij deze de gelegenheid te baat, om aan de Geëerde Begunstigers van wijlen Mejufvrouw de Weduwe S. BROEKER, door deze te berigten, dat bij de door bovengenoemde Jufvrouw gedrevene Koek en Banketbakkers-Affaire sedert September laatstleden heeft overgenomen en aanvaard, en beveelt zich door deze alzoo bij gelegenheid van het op handen zijnde St. NICOLAAS-FEEST in ieders gunstig aandenken minzaam aan, tot het leveren van VERSCH GEBAK, SURPRISES, BONBONS en alles wat verder tot dit zijn vak behoort; belovende hij alles in het werk te zullen stellen en niets onbeproefd te laten, om, zich bij zijne Geëerde Begunstigers en bij allen, door eene spoedige en goede Bediening van alles, het aan hem geschonken vertrouwen waardig te maken. (16215)

(16237) A. VISSER, Banketbakker en Confiturier, Kalverstraat bij den Dam N°. 6, heeft de eer zijne Geëerde Begunstigers en het Geachte Publiek te berigten, dat zijn Magazijn ruim voorzien zal zijn, van fraaije SURPRISES, fijne BONBONS, SUIKERWERK, enz., en alles wat tot het Dessert behoort, hetwelk op Heden den 4den in volle gereedheid zal zijn. Ontvangen: *Terrines de foies Gras de Strasbourg aux Truffes de Perigord.*

(16253) De Ondergeteekende heeft de eer zijne geachte Begunstigers en het Publiek te berigten, dat van heden af zijne ZAAL in gereedheid zijn zal en ruim voorzien van de fijnste Cartonnages, Sucres en Bonbons en verder tot zijn Vak behoorende ARTIKELEN
A. ARENDS, *Koek- en Banketbakker.*

(16210) De Ondergeteekende berigt zijne Geëerde Begunstigers, dat hij met het aanstaande *Sint Nicolaasfeest* ruim voorzien is van de Nieuwste Artikelen, als: SURPRISES, CARTONAGES, BONBONS, SUIKERWERKEN, en verder wat tot dat Vak behoort. G. M. ROELOFFZEN,
Singel tusschen de Heisteeg en Beulingsluis. N°. 463

(16190) IJ. GOEMAN, Hofbanketbakker, op den Nieuwendijk over de Gravenstraat, heeft de eer zijne Geëerde Begunstigers te berigten, dat hij ruim voorzien is van SURPRISES BONBONS en DRAGÉES, en dat hij bij gelegenheid van het *St. Nicolaasfeest* eene Zaal in gereedheid zal hebben, tot het gebruik van IJS, PUNSCH à la ROMAINE en andere VERVERSCHINGEN.

J. P. BOURETTE, CONFISEUR, Kalverstraat, over de *Kleine Bazar*, heeft de eer zijne geachte Begunstigers te berigten, dat hij met het aanstaande ST. NICOLAASFEEST weder ruim voorzien is van de fijnste SUCRERIE en van de nieuwste Parijsche BONBONS; dat hij voorts allerhande soorten van versch BANKET en IJS in gereedheid heeft, van heden af aan. Ook heeft hij ontvangen TERRINES DE FOIES GRAS DE STRASBOURG.
AMSTERDAM, 4 December 1845. (16225)

De POST van HUISBEWAARDER en HUISBEWAARDERESSE in het Gebouw van de beide AMSTERDAMSCHE Departementen der Maatschappij: *Tot Nut van 't Algemeen*, door overlijden Vacant geworden zijnde; vraagt men MAN en VROUW. Echtelieden, oud tusschen 35 en 50 Jaren, zonder Kinderen, van een goed zedelijk gedrag, van goede Getuigenissen voorzien en in staat om de zorg en het toevoorzigt enz. over het Gebouw, waarin hun Vrije Woning zal worden toegestaan, op zich te nemen, en verder al die diensten te verrigten, welke hun nader bij instructie zullen worden aangewezen: bij welke ook de voorwaarden zullen worden bepaald. Zij, die daartoe genegen zijn en de vereischte bekwaamheden meenen te bezitten, kunnen zich, uiterlijk tot 12 December eerstkomende, bij besloten Briefjes, aanmelden bij J. VAN BONGA JR., ter Stads-Drukkerij, op de Vischmarkt, bij de Nes. (16086)

AU FIDÈLE BERGER.

J. A. T. NEIJENHUIS, Patissier, Glacier-Confiseur, Beursstraat, N°. 4, te Amsterdam, heeft de eer te berigten, dat bij op heden zijne AFFAIRE heeft GEOPEND, en door geruimen tijd in België, Frankrijk enz. te zijn werkzaam geweest met vele nieuwe Artikelen tot het Vak behoorende is voorzien, zich bevelende in de gunst van het Geëerde Publiek, belovende eene nette en civiele Bediening. (16245)

BOTERMARKT N°. 7.

J. JAQUEMET, Banket- en Koekbakker, heeft de eer te berigten, dat hij bij gelegenheid van het ST. NICOLAASFEEST weder ruim voorzien is van de nieuwste Surprises, Bonbons, Dragées en verders wat tot zijn Vak betrekking heeft (16232)

E. W. HUYSE, Koek- en Banketbakker,
Nieuwe Leliestraat, hoek Eerste Dwarsstraat.

Recommandeert zich bij gelegenheid van het ST. NICOLAASFEEST in de Gunst van het Geëerde Publiek; ruim voorzien van alles wat tot het Vak behoort. (16234)

(16145) TE HUUR tegen primo Mei e. k., op eene der hoofdstraten in de nabijheid van den Dam: Een goed gesituëerd HUIS bevattende acht groote benevens drie kleine Kamers; voorts Zolders, Keuken, Kelder en verdere Gemakken; overvloed van Water; Huurprijs *f* 500. Adres Franco Brieven onder Lett. M. bij de Boekdrukkers A. ZWEESAARDT EN ZOON, Warmoesstraat bij den Vijgendam N°. 206. — Alsmede wordt aan een bejaard Heer of Dame *te Huur* gepresenteerd tegen primo Mei e. k.: Een zeer ruime KAMER, gelijkvloers met Schoorsteen en annexe Alcove, Pleti, enz.; een schoon en tevens vrij uitzigt hebbende, des verkiezende hieraan verbonden, een Achter- of Bergkamer en Zolder, Ongemeubileerd met gebruik van den Middagtafel en des begerende Gezellig Huiselijk Verkeer bij een kleine geachte Familie, tegen *f* 360 's Jaars. Adres Franco Brieven onder Lett. Z. bij bovengemeld adres.

Bizondere Gelegenheid ter Associatie.

(16197) In eene sedert weinige Jaren opgerigte goede Winstgevende solide BINNEN- EN BUITENLANDSCHE HANDELZAAK, welke door meerder Fonds, volgens duidelijke bescheiden met voordeel uit te breiden is, biedt zich eene schoone Gelegenheid aan, voor IEMAND uit den Fatsoenlijke Stand, die in den Handel eenigzins ervaren is en over een Kapitaal van ca. 50 Mille tegen Medio 1846 disponeren kan, als Compagnon te komen. In deze Zaak volkomen en règle zijn geen incourante Goederen noch Boekschulden over te nemen. Iemand aan het gevraagde kunnende voldoen gelieft zich per eigenhandig geteekende Franco billet onder Lett. X. C. Bureau HANDELSBLAD te adresseren.

G. F. WURTZ, *Nieuwendijk, bij den Dam, N°. 246*, te AMSTERDAM, in SCHILDER-, TEEKENBEHOEFTEN, ENZ., berigt aan zijne geëerde Begunstigers, dat hij in bovengenoemde vakken ruim gesorteerd is, nog te meer bij het *St. Nicolaasfeest;* hebbende zich reeds van een aantal verschillende VOORWERPEN voorzien, als in: Cartonnages van differente Voorwerpen; kleine porceleinen Theeserviesjes; Kinderprenteboekjes; eene groote fraaije sortering van Albums; waaronder zich bevinden satijnen van *f* 2.75 en hooger; Schrijfmappen met en zonder slot, in verschillende groottens: Portefeuilles; Vouwbeenen; Cachetten, Pennenhouders; Papeterien; Papier met geslagen en zilveren randen, in octavo formaat; Enveloppes, het pakje van 25 stuks voor 25 cents; Kaartjes geschikt voor Bruiloftsfeesten; Teekenportefeuilles; dito Kokers; Teekenpennen; verschillende soorten van Teekenkrijt; Krijtkistjes; Teekenborden en Haken; beste Potloden; best Hollandsch Teekenpapier, eerste kwaliteit.

Alles zal zoo als altijd tot vaste en minstmogelijke Prijzen verkocht worden.

NB. Door verandering van Woonplaats zullen vele Artikelen tot verminderde Prijzen gesteld worden. (16208)

ST. NICOLAAS-GESCHENKJES.

(16220) C. F. STEMLER, Boekhandelaar te Amsterdam, heeft uitgegeven:

R. KOCH, de Zonnebloem. Met Plaatjes in half moiré	*f* 1.80
——— Deugd en Waarheid. Met Plaatjes	» 0.80
P. MOENS, Zestal Verhalen. Met Pl. in half moiré	» 1.80
J. F. L. MULLER, Versjes voor Kinderen. Met Pl. 4e druk	» 1.20
CH. SMID, Klara en Vollmar of het beste Erfdeel. Met Pl.	» 1.20
J. GLATZ, Kleine Familie Groendal. Met Pl. in karton	» 1.50
G. LOS, Pz., Zakspiegeltje voor de Jeugd. Met 6 gekl. Pl.	» 0.90
HENDRIK REINHARD en zijne Zonen. Met gekl. Plaatjes.	» 0.80
GROOTJE GOEDSLOOF en haar Hondje Blaf. Met 16 gekl. Pl.	» 0.50
De Vriend der Kinderen. Met Plaatjes 4 deeltjes geb.	» 1.50
De Jonge GRANDISSON. Met gekl. Pl. in 2 bandjes	» 1.80
LUCK, 24 Voorb. voor Bloemen en Vruchten te kleuren; in koker	» 1.80
Trouw en Volharding. Met Plaatjes	» 0.70
SIMON DE NANTUA of de Reizende Koopman. Met Pl. in karton	» 1.50

(16186) Door Sterfgeval wordt TE KOOP aangeboden, eene op zeer goede voet en Modern ingerigte **LETTERGIETERIJ EN BOEKDRUKKERIJ,** Magazijn van Nieuwe LETTERS, gebonden en ongebonden boekwerken, benevens een ruim en fraai WOONHUIS met belendende LOKALEN, waarin alles deze Affaire betreffende wordt uitgeoefend; gelegen op het best gedeelte der Stad AMSTERDAM.

Ofschoon liefst in deszelfs geheel, zoo is deze zaak evenwel ook vatbaar om bij gedeelten overgenomen te worden. Nadere informatien bij den Makelaar G. A. VAN DER VOORT, op de Heerengracht, bij den Amstel. Verzoeke Brieven Franco.

(16047) *Uit de Hand te Koop:* Een Nieuwe en een Bespeelde PIANO-FORTE, beide Engelsch Mecaniek met Metalieke Zangbodems; besloten in fraai mahonyhouten kasten, voor den geringen prijs van *f* 210 en *f* 150; voor beiden wordt een jaar ingestaan. Adres Kerkstraat, tusschen de Utrechtschestraat en den Amstel, N°. 430.

(16241) Er is Gisteren Middag **VERLOREN:** Eene GOUDEN BRACELET met GLAD PLAATJE, gaande van de Oude Schans, door de Hoogstraat, Halsteeg, Dam en Kalverstraat, tot op het Rokin. De eerlijke Vinder wordt verzocht dezelve terug te bezorgen bij N. OOMS, Kruijer, hoek Muiderstraat en Heerengracht N°. 8, zal daarvoor Generens Beloond worden.

(16221) Alhier is gearriveerd MINA HARTMAN, met SAKSISCHE CANARIE-VOGELS, zingende des Avonds zoowel als bij den Dag, is gelogeerd bij C. MATTHIS, *Nieuwe Wijnberg*, Warmoesstraat, N°. 101, blijft slechts 8 dagen.

(16216) De Ondergeteekende verwittigt aan zijne geëerde Begunstigers, door verplaatsing zijner Affaire van de Halsteeg naar de Hoogstraat, van heden af de voorhanden zijnde GOUDEN en ZILVEREN WERKEN, enz., tot buitengewoon lage prijzen zullen worden Uitverkocht. H. R. NIEUWENSTEED,
in van ouds de Faom. Halsteeg N°. 44.

De Ondergeteekende verwittigt zijne Geëerde Begunstigers, dat hij eene partij LINNEN en KATOENEN GARENS en LINTEN tot UITVERKOOP heeft Ontvangen, van eenige inlandsche en buitenlandsche Fabrikanten, hetwelk tot voordeelige Aankoop voor Winkeliers en Uitventers dienstig zal zijn van 1 tot en met 15 December 1845. — Heeren Fabriekanten of Kooplieden hiertoe Goederen gelieven bij te voegen zullen den Ondergeteekende zeer verpligten te zijn UEd. Dw. Dienaar,
(16191) Zeedijk N°. 136. J. T. W. DE VRIES JR.

De Kapitale Prijzen van *f* 25,000 op N° 6502.
En van *f* 2,500 op N°. 17944.
Zijn gevallen in de thans trekkende 4de Klasse der 197ste Kon. Nederl. Loterij aan het Kantoor van de WED. M. C. CANTER, Beursstraat, N°. 9. (16222)

CASTANJES.

Beste groote SPAANSCHE zijn te verkrijgen, bij partijen van 10 Zakken en meer, tot zeer civiele prijzen, bij
(16238) MERREM EN THOLEN, te *Amsterdam.*

(16148) De Ondergeteekenden berigten bij deze, dat zij in hunne **STOOM-KORENMOLEN,** gelegen op de Prinsengracht bij de Weesperstraat, op Maandag den 8sten December, beginnen zullen met het pellen van Rijst en Garst.
AMSTERDAM, 2 Dec. 1845. GILDEMEESTER & C°.

MAGAZIJN VAN GALANTERIEN EN BYOUTERIEN.
Kalverstraat tusschen den Heiligenweg en Osjessluis.

De Ondergeteekende maakt door deze aan zijne Geëerde Begunstigers bekend, dat zijn Magazijn op nieuw ruim gesorteerd is van eene menigte der smaakvolste voorwerpen in gemeld Vak, alsmede eene fraaije sortering SURPRISES, CARTONNAGES, enz., zeer geschikt voor het aanstaande ST. NICOLAASFEEST.
(15953) JANSSEN-MONCHEN.

J. C. SCHOUTEN, KALVERSTRAAT BIJ DEN DAM.

Heeft ontvangen Oost-Indische- en andere Zijde FOULARDS, Lyonsche Dassen en Echarpes, Heeren- en Dames Necessaires, en vele andere voorwerpen van Smaak. (16230)

RÉALISATIE van eene groote partij BHOULE-MEUBELEN, 25 pCt. onder Fabrieksprijs, bestaande in Schrijf-, Canapée- en Werktafels, Gueridons, preciense Kasten, enz.; voorhanden zijnde in het Magazijn van G. OPPENHEIM JR., Heerengracht. (16005)

HET NIEUWE MEUBEL-MAGAZIJN.

H. PUTTENAAR, Korte Nieuwendijk N°. 126, bij de Haringpakkerij, is ruim gesorteerd van de onderstaande Goederen, zeer geschikt tot *Cadeaux voor het Sint Nicolaasfeest*, als: Dames Werktafeltjes, Schrijf- en Reiscassetten, Lessenaars, Kapdoozen, Damborden, Schaakspellen, Dominospellen, Kienspellen, Schimmelspellen, Naaikistjes, Devieskoppen en Kommetjes, Kinder-Theeserviesjes, Theestelletjes en meerdere Artikelen, te veel om te melden.

Ontvangen: Zuinigheids Lampen met Ballons *f* 2.25 en hooger; Bronze Tafellampen *f* 5.50 tot *f* 12.

NB. Nog eene partij Koperen en Stalen HAARDSTELLEN tot verminderde Prezen. (16211)

Elfenbein Gyps medaillons.

De Ondergeteekende heeft een groot assortiment van dit en vele andere Nieuwe Artikelen Ontvangen. Bovengenoemd Artikel is alleen voor geheel Holland bij den Ondergeteekende verkrijgbaar gesteld. Hopende bij gelegenheid van het ST. NICOLAASFEEST die zelfde genegenheid te ondervinden, die hem in zoo ruime mate is te beurt gevallen. H. J. VAN WISSELINGH,
Magazijn van Schilder en Teekenbehoeften.
AMSTERDAM, 29 November 1845. (16038)

(16164) De Ondergeteekende neemt bij deze de vrijheid, om zijne geëerde Begunstigers zijnen dank te betuigen voor hunne deelneming, waardoor hij gevolg heeft kunnen geven aan zijne LEES-INRIGTING en hoopt op de verdere ondersteuning van het Publiek, ten einde bij voortduring in staat te blijven, aan de Voorwaarden van het Prospectus te voldoen: zijnde genoemde Prospectussen nog bij hem verkrijgbaar; zich verder beleefdelijk aanbevelende met het aanstaande ST. NICOLAASFEEST, zijnde ruim gesorteerd van KINDERWERKJES, PORTEFEUILLES, ALBUMS, VERWDOZEN, PAPETERIEN, enz.
AMSTERDAM, 3 Dec. 1845. L. ROMYN.
Kalverstraat naast de Keizerskroon, N°. 205.
Bij wien tevens gevraagd wordt een LOOPJONGEN.

SAINT NICOLAS
Le Public est prié de venir visiter les
MAGASINS DE LA
LIBRAIRIE GÉNÉRALE FRANÇAISE ET BELGE,
Pijpenmarkt, 3084.

Où l'on trouvera, à l'occasion de la *Fête de St. Nicolas*, toutes sortes de livres d'Etrennes *à bon Marché* pour Enfans, Dames, Demoiselles, etc., ainsi que des ouvrages de luxe, *magnifiquement illustrés et reliés*, KEEPSAKES Français et Anglais etc. en tous genre et de tous prix. — Le Catalogue se distribue *gratis.* (16196)

(15822) Bij H. V. VAN GOGH, te ROTTERDAM, is uitgegeven en alom verkrijgbaar:

I. VERTELLINGEN *van Grootvader*, met acht fraai gekleurde Plaatjes . . . . . à *f* 1 50

II. ZAKBOEKJE *der Maten en Gewigten*, alsmede derzelver Herleidingen van de Nieuwe tot de Oude en omgekeerd, van de Hollandsche Munten, de specifike zwaarte van eenige Ligchamen, enz. Zeer compres Gesteendrukt in Brieventasch-Formaat à *f* 0.30

(15835) J. E. BUSCHMANN, Boekdrukker en Uitgever te ANTWERPEN, heeft uitgegeven en bij den Boekhandelaar K. FUHRI, te 'S GRAVENHAGE, en diens Correspondenten in NEDERLAND, verkrijgbaar gesteld:

HET TAELVERBOND, Letterkundig Tijdschrift onder het bestuur van J. F. G. VERSPREEUWEN, eerste Jaargang Afl. 1—5.

Dit Tijdschrift verschijnt in Maandelijksche afleveringen van minstens 48 Bladzijden. — Prijs per Halfjaar *f* 3.00.

ECREVISSE, VERWOESTING VAN MAESTRICHT. Historisch Tafereelen uit de XVIe. Eeuw. 2 d'n gr. 8°. Prijs *f* 2.50.

MÉMOIRES ET DOCUMENTS INÉDITS SUR ANTOINE VAN DYCK, P. P. RUBENS et autres Artistes contemporains publiés par W. H. CARPENTER, et traduits de l'Anglais par LOUIS HYMANS. Royal in 8°. Prijs *f* 2.50.

(16167) De FABRIEK EN AFFAIRE in *Joaillerien en Byouterien* van J. HARTUNG, werd den 1sten Nov. ll. verplaatst naar de Heerengracht bij de Oude Leliestraat, N°. 231; gedurende Vijf Weken ben ik wegens het Verhuizen en het aanleggen van nieuwe Werkkamers buiten staat geweest iets van mijne Bezigheden ten uitvoer te brengen, waardoor ik reeds, hoewel buiten mijne schuld, vele mijner Geachte Begunstigers in hunne verwachting teleurstelde. Dit was voor mij reeds een groot verlies, dat nog oneindig grooter geworden is door DEN HEVIGEN BRAND in den vroegen Ochtend van den 25sten ll. Schrikkelijk was voor mij die toestand, daar ik, niettegenstaande de hevige vlammen, slechts dit alleen voor oogen hield, om de mij toevertrouwde Waarden en Diamanten, het kostte wat het wilde, te redden en te behouden; dit, God dank! gelukte mij! doch ook van mijn eigendom wenschte ik iets te behouden, ik snel naar boven, midden in een vuurgloed stort ik ter neder en het ware met mijn leven gedaan geweest, zoo gij niet edele beradene en stoutmoedige AUGUST FRIKKE, Dienaar bij het Policie-Bureau 5de Sectie, mij tegemoet had gesneld en zoo mijn leven redde; terwijl gij U verder zoo zeer beijverde om ook de mij toevertrouwde Goederen regt zeker voor mij te bergen. Deze edele moed verdient nog meer dan deze opentlijke dankzegging van mij en mijner Begunstigers, hij verdient ook de Bevordering en Hooge Protectie zijner respective Superieuren.

Ook U dank ik edele onbekende Menschenvrienden, en U edelen Heer REUVER, wonende op den Singel, die mij met hunne hulp en troost zijn te gemoet gekomen, voor mijne gezondheid zorg droegen en mij niet verlieten voor het gevaar was geweken; U allen Bekenden en Onbekenden, ik breng U mijnen hartelijken dank en wensch die edele Menschenvrienden altijd van zulk eene ramp bevrijd.

Zeer groot echter is door die Ramp het verlies voor mij, doch ik ben niet hopeloos, de Voorzienigheid heeft het zoo gewild en van Haar verwacht ik ook nieuwe krachten, die mij weder op mijn vroeger standpunt zullen voeren, zoodat ik door vlijt en werkzaamheid mij een *onbekrompen vertrouwen* zal trachten waardig te toonen.

In staat zijnde de GROOTSTE EN FRAAISTE DIAMANTWERKEN EIGENHANDIG TE BEWERKEN, zoo rigt ik mijn dringend verzoek niet alleen aan mijne Vrienden en Geëerde Begunstigers, maar ook aan het verder Beschaafd Publiek en de Haute Société, dat zij allen mij door het opdragen van nieuwe Werkzaamheden, door het leveren van Joaillerien en Byouterien, verder zullen helpen, belovende niet alleen naar den fraaisten en besten smaak te zullen Werken, maar ook eene Civiele Bediening daaraan te zullen verbinden.

Het grootste bewijs heb ik geleverd, dat ik toevertrouwd Goed hooger acht dan het mijne; voor het vervolg heb ik eene nog betere en geheel zekere manier uitgevonden om de mij toevertrouwde Goederen beter te waarborgen en aan geen verlies voor mijne Geachte Begunstigers meer bloot te stellen, welke Ramp ook gebeure.

AMSTERDAM, 30 November 1845.

LETTERGIETERIJ EN BOEKDRUKKERIJ
ELIX & C°., (16031)
Rokin bij de Watersteeg, N°. 161, *te Amsterdam.*
Alhier is ter aflevering gereed:

DE KABINET AGENDA VOOR 1846,
dit Jaar vermeerderd met het TARIEF VAN IN-, UIT- EN DOORVOER . . . . . *f* 1.50
Alsmede
DE ZAK-KALENDER VOOR 1846, 10 Centen.

ST. NICOLAAS GESCHENKEN!

(16046) De Ondergeteekende heeft de Eer zijne geëerde Begunstigers te berigten, dat hij bij gelegenheid van het ST. NICOLAAS-FEEST, een fraai assortiment PRENTWERKEN, CARTONNAGES, PAPETERIEN, ALBUMS, PORTEFEUILLES, SIGAREN ETUIS, VERFDOZEN, enz. enz. ontvangen heeft.

Bevelende zich hierbij in het gunstig aandenken van het Geacht Publiek. P. G. B. MEYER,

AMSTERDAM, 1 December 1845. Kalverstraat, 2de Huis van de Heilige Weg, N°. 104.

VOOR DAMES,

ook bij uitstek geschikt voor *St. Nicolaas-Geschenk*, is heden in alle solide Boekwinkels verkrijgbaar gesteld:
HAAK-BOEKJE;
ONDERRIGT EN VOORBEELDEN VOOR ALLERLEI WERK IN HET HAKEN;
door M. KORN, *met twaalf Plaatjes f* 1.20. (16060)

DE GOEDKOOPSTE PAPIEREN EN SCHRIJFBEHOEFTEN.

(16129) PETIT EN C°., te Utrecht, Oude Gracht bij de Jansbrug, N°. 240, berigten, dat zij hunnen aanzienlijken Winter-Voorraad van Papieren enz. hebben ontvangen, welke wij om de concurrentie tot zoodanige lage prijzen zullen verkoopen, tot welke die soorten wel nergens zullen verkocht worden.

Extra ZWAAR HOLLANDSCH Schrijfpapier, afgesneden à 20 en 25 cents per boek, ook à 15, 12½ cents; Dubbel Gesatineerd Post groot formaat 90 cents de halve riem, dito klein form. 45 cents, Velijn Schrijfpapier à 10, 12, 15 cents per boek. SPEELKAARTEN in 20 soorten van 4 cents het spel. Een allerruimste sortering van KANTOOR en REKENING-BOEKEN, in stevige lederen banden op de Engelsche wijze gebonden. De beste zwart blijvende Schrijfinkt à 20 cents de flesch, bij de 10 flesschen à *f* 1.50. Fraaije bereide Schrijfpennen tot *f* 2 de 1000. Stale Pennen; in dit artikel zijn wij bijzonder gesorteerd, en wel meest in de fijne en eerste kwaliteiten, als de Perry, de flexible threepoints enz., de Mitchels-Pennen tot 15 c. het gros. Engelsche Perry Inkt in ¼, ½ en heele kruiken, enz.

voor St. Nicolaas Geschenken.

Portefeuilles à *f* 0 10 tot *f* 2 50. Teeken- en Verfdozen, Albums en fraaije collectie Teekenstudiën tot 50 pCt. vermindering prijs.

Prent- en Kinderwerkjes in meer dan 300 soorten, alles van 30 tot 50 pCt. onder de gewone prijs. Elegante Plak-Almanakken, Inktkokers, Teeken-Portefeuilles en Kunstboeken. Voorts fraai gesteendrukte Rekeningen tot 20 cents de 100.

SCHOOLSCHRIFTEN, Hollandsch papier à *f* 2.90 de 100.

Alle soorten van R. K. Kerkboeken, waaronder de Godvruchtige Leidsman, zwaar verguld geperst marokijnen band 500 blad. *f* 0.80. Id. Missie-Boek dito *f* 0.85. Meditatie dito *f* 0.90. Epistels en Evangelien en Huis-Leesboek groot form. 600 blad zwart marokijn *f* 0.85, en andere soorten tot 6 cents. Dood- of Rouwprentjes aan de keerzijde naar voorschriften gedrukt à *f* 1 de 100, enz.

Om alle verwarringen en misleidingen voor te komen, worden onze geëerde Begunstigers buiten de stad verzocht hunne orders per gesloten brieftjes te willen toezenden.

Door bijzonder toeval wordt tot 40 pCt. onder den prijs aangeboden: een volledig Exemplaar van Prof. H. R. SCHINZ,
Volledige Natuurlijke Historie der Zoogdieren,
gr. folio, met 168 naar de Natuur geteekende Platen.

(16075) Bij G. T. N. SURINGAR te Leeuwarden en zijne Hoofdcorrespondenten de Heeren J. H. en G. VAN HETEREN en voorts bij alle soliede Boekhandelaren zijn verkrijgbaar de navolgende Werken van den Dichter

H. TOLLENS Cz.

GEDICHTEN, met Titelplaten, Portret en Facsimile, drie dln. in groot 8°., best Med. Schrijfpapier, in Carton . .	*f* 12.—
——— Goedkoope Editie in twee dln. . .	» 3.—
ROMANCEN, BALLADEN en LEGENDEN, met Vignet, gr. 8°., best Papier, in Carton	» 3.60
——— goedkoope Editie	» 1.50
NIEUWE GEDICHTEN, met Vign. Tweede druk, gr. 8°., best Papier, twee deelen, in Carton . . .	» 7.20
LIEDJES VAN CLAUDIUS, met Vignetten, tweede druk, gr. 8°., best Papier, in Carton.	» 3.90
DICHTBLOEMEN BIJ DE NABUREN GEPLUKT, met Vignet, gr. 8°., best Papier, in Carton	» 3.60
VERSTROOIDE GEDICHTEN, met Vignet, gr. 8°., best Papier, in Carton	» 3 60
DE OVERWINTERING DER HOLLANDERS OP NOVA-ZEMBLA. Prachtuitgave, versierd met 38 Platen en Vignetten, in nette Cartonnen Band	» 3.90
PHILÉMON, Legende, versierd met Negen fraaije Vignetten	» 0.90

5de Lijst van Artikelen in het *Verkoophuis.*

Op nieuw ontvangen eene collectie beweegbare, kluchtige Figuren, Tompouce, Muzijkanten, Koordedansers. — Een assortiment nieuwe Rijstokken (cannes caut chou pommes en argent, émailles et Porcelaine). — Geheel nieuwe groen Porceleine Dessert Borden en Fruitschalen. — Miroirs Mobiles — Bracelets à boutons et à queues — goede bruikbare Verfdoozen — the Coliseum — Greenwich Hospital — Royal Paviljon — Mansionhouse — Shamfights — Ropedansers — Liverystables — Needham's boxspurs — Kamerpistolen, waaruit alleen door het percussie-kapje de kogel gedreven wordt.

De Artikelen zijn alle uitgestald om gemakkelijk overzien te worden. (16250 12/4)

SINT NICOLAAS-GESCHENKEN.

Zijn ontvangen in het BERLINER VERKOOPHUIS, Kalverstraat over de St. Luciensteeg; N°. 209, een BRILLANT ASSORTIMENT van VOORWERPEN in echt Fer de Berlin, Porselein Glas, Ivoor en Schildpad, Ornementen voor Etagères, Kinderspeelgoederen, als Porceleine Kinderserviesjes, enz., en de nieuwste soorten van Berlijner Mandenwerk en Japansch Porcelein enz.
(16071) S. SCHARZMAN.

(16228) J. B. SNOEK, Vijzelstraat bij de Heerengracht, N°. 24, heeft bij deze de Eer zijne geachte Begunstigers te berigten, dat hij ruim voorzien is van alle soorten van SCHILDER en TEEKENBEHOEFTEN; alsmede dat hij van Parijs ontvangen heeft de nieuwste en smaakvolste Cartonnages, Surprises en Kinderspelen, waaronder bijzonder uitmunt een prachtig DIORAMA Zich in Hun Eds. gunst aanbevelende.

VERKOOPING VAN BOEKEN.

(15715) Op Maandag 8 December 1845 en volgende dagen zullen DE GEBROEDERS VAN CLEEF, Boekhandelaren te Amsterdam, ten hunnen huize Verkoopen: Eene fraaije en belangrijke Verzameling van BOEKEN, in verschillende talen en vakken van Wetenschap, Kunst en Smaak; benevens PLAATWERKEN, ATLASSEN en KAARTEN; voorts twee fraaije Mechanische FLUIT-ORGELWERKEN, ieder voorzien van 6 Rollen, waarop de nieuwste Ouvertures, Aria's enz., besloten in Mahonijhouten Kasten. De Catalogus is bij bovengemelde, en bij DE GEBROEDERS VAN CLEEF, te 's Gravenhage, a 15 Cts. te bekomen.
HEDEN EN MORGEN van 10 tot 3 Ure TE ZIEN.

ST NICOLAAS-GESCHENKEN.

(16189) Ter gelegenheid van het *St. Nicolaasfeest*, maakt de Ondergeteekende aan zijze Geëerde Begunstigers bekend, dat bij wederom ruim voorzien is van goedkoope en fraaije PRENTEBOEKJES, Almanakken, Albums, Portefeuilles, Inktkokers, Vouwbeenen, Teeken-Studien, Prenten, enz. H. BLAD Hzn.,
Holl. en Fransche Leesbibliotheek.
Heerenmarkt, N°. 5.

(16177) Bij H. FRIJLINK, Boekhandelaar te Amsterdam, is van de Pers gekomen:

Dr. D. W. H. BUSCH, DE VROUW, uit een natuur-, ziekte- en geneeskundig oogpunt beschouwd. Naar het Hoogduitsch, door Dr. H. H. Hageman Jr. Achtste en laatste Deel . . . *f* 4.25

Nog een gering getal Exemplaren van dit *Leerboek over de Ziekten van het Vrouwelijk Geslacht* zijn bij den Uitgever voorhanden. Prijs der acht Deelen compleet . . . . . *f* 34

Gemelde Uitgever debiteert met Succes:

Dr. D. W. H. BUSCH, ATLAS DER VERLOSKUNDIGE AFBEELDINGEN. Een Deel compleet. In Moiré band . . . . . *f* 6.50

NB. Dit Werk behoort bij het *Leerboek der Verloskunde*, van den zelfden Auteur.

(16155) En vente chez L. VAN BAKKENES, op den Nieuwe zijds Voorburgwal achter het Paleis, bij de Stilsteeg:

1°. Carte de L'ALGÉRIE avec l'Empire de MAROC, les environs d'Alger et plan d'Alger, sur une feuille à *f* 1.25.

2°. GLOBES terrestres et célestes de 3 à 10 pouces diamètres au prix de *f* 4 à *f* 20.

3°. Cartes *d'Allemagne* en 20 feuilles; *Italie* 15 fs.; *France* 12 fs.; *Grèce* 4 fs.; *Pologne* 4 fs.; *Java* 2 fs., et un assortiment d'Atlas Géographiques.

4°. Une collection bien complète des OUVRAGES ILLUSTRÉS.

5°. Un grand assortiment de livres pour L'AMUSEMENT de la jeunesse en *Hollandais* et *Français*.

6°. Une collection **D'ALMANACH** en Français et Hollandais, etc. etc.

(16168) G. J. A. BEIJERINCK, Boekhandelaar in de Warmoesstraat N°. 166, geeft uit en heeft alom verzonden:

I. ZAKBIBLIOTHEEK VOOR JONGE LIEDEN, aan de onuitgegevene Schriften van C. SCHMID, GUSTAV, NIERITZ, enz., ontleend, en bewerkt door Mr. C. P. E. ROBIDÉ V. D. AA en P. BEST, le Stukje, inhoudende: *Het verwoeste Slot, of hoe zwarder strijd hoe schooner zege*, door GUSTAV NIERITZ, in 8°. Bij Inteekening volgens Prospectus a *f* 2.40 de vier stukjes, en met plaatjes *f* 3.20.

NB. Deze goedkoope uitgave beveelt zich voor jonge lieden zeer aan; het 2e Stukje zal eenige verhalen van den Schrijver van *Hendrik van Eichenfels* bevatten.

II. CHINA EN ZIJNE BEWONERS, geschetst voor jonge lieden, door A. J. VAN DER AA, met houtsneêplaten, in 8°. en karton *f* 1.80

III. C. SCHMID, EMMA, *het Houten Kruis en de Bloemenkrans.* Drie verhalen, met platen a *f* 1.25; en voorts nog van *den zelfden Schrijver*: AGNES *of de kleine Luitspeelster*, met pl. a *f* 1.10. HENDRIK VAN EICHENFELS, a 80 Cents. — DE BETOOVERDE EIJEREN, met pl., a 50 Cents.

IV. MEVR. VAN MEERTEN en MR. ROBIDÉ VAN DER AA, *Roosjes*, met pl. a 90 Cents en gekleurd en in karton a *f* 1.25. — *Iets voor myne Kleine Vrienden en Vriendinnen*, met pl. a 90 Cents, gekleurd en in karton a *f* 1.25. — *De Kleine Veerman*, met pl. a 40 Cents, en gekl. a 50 Cents. — FRANCIJNTJE DE BOER, *Gedichtjes*, a 27½ Cent en in kart. met pl. a *f* 1 10. — A. WALR. ENGELEN, *Vertellingjes in Verzen*, met pl., a 35 Cents.

LIVRES POUR CADEAUX DE St. NICOLAS.
Dont le NOUVEAU CATALOGUE se distribue GRATIS.
F. CANONGETTE, Vijgendam 40, met EXTRA RABAT.
DUMAS, *les trois mousquetaires*, 5 ou 7 vol. 1.75. Id., *vingt ans après* 10 v.; *monte christo* 8 v., le v. 30 c.; *la reine Margot*, 8 v.
TROLLOPP, *les Mystères de Londres*, 14 jolis vol. à 30 c.
SAINTINE, *l'esclave du pacha*, 2 charmants vol. 50 c.; *la valise noire*. 2 vol. 75 c.: la princesse des ursins, 2 vol. 50 c. (16203)
CALENDRIERS 1846, (*Plak Almanakken*), depuis 1 fl jusqu'à 1 c.
ALMANACH de L'ILLUSTRATION 1846, *Id.* phalanstériens; populaire; des villes et campagnes; du jardinier; du cultivateur, des postes, de la franc-maçonnerie, etc. etc. et 20 sortes d'almanachs amusants, Mathieu Laensberg etc. depuis 25 jusqu'à 4 c.
THIERS, les éd. les moins chères et les plus jolies, de fl. 12 à 3 75.
SUE, MATHILDE, MYSTÈRES, JUIF ERRANT, PARODIE
GLINGER, PANTHEON, **MASSE**, RABELAIS à 3.75, etc.
Livres **ILLUSTRÉS**, Livres de **LITTÉRATURE, MÉDECINE, JURISPRUDENCE**, Livres **POUR PRIX**, etc.
LIVRES POUR CADEAUX DE St. NICOLAS.
F. CANONGETTE, Vijgendam 40, met EXTRA RABAT.

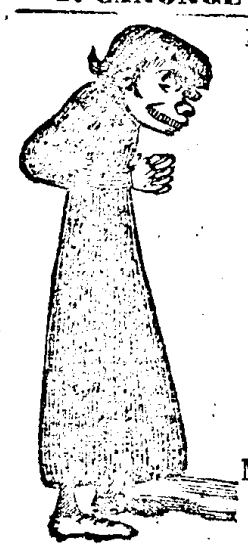

Bij den Uitgever H. NIJGH, te *Rotterdam*, is van de Pers gekomen en den 7den dezer alom verzonden:

RAADGEVINGEN VAN
SATAN,
aan de door MICHELET EN QUINET,
in het naauw gebragte
JEZUITEN.
Met eene Voorrede van *Beëlsebuth.*

PRIJS 90 CENTS. (16182)

ANTWOORD

op de ADVERTENTIE van den Heer C. VAN ZUTPHEN van heden dient, dat ZEd. eene zeer korte Memorie schijnt te hebben, anders zoude ZEd. zich wel moeten herinneren, dat er een zeer bondig Kontract gepasseerd is, (zie Advertentie van Dingsdag ll., N°. 15988) die Ondergeteekende het bezit van genoemd Logement voor ALTIJD verzekert; ieder daarin belangstellende, kan zulks inzien bij O. H. J. ROMBRICH,
alleen bestuurend en bekend Vennoot der Logementhouders-Affaire onder de firma C. VAN ZUTPHEN.
(16213)

(16063) G. J. A. BEIJERINCK, Boekhandelaar, in de Warmoesstraat N°. 166, heeft verzonden en alom verkrijgbaar gesteld:

ALMANAK VOOR HET SCHOONE EN GOEDE, voor 1846, (26ste jaargang), met uitvoerige platen en bijdragen in proza en poezij, van de meest gezochte Schilders, Graveurs, Schrijvers en Dichters. In Koker, verguld op snede . . . . . *f* 1.80

ALMANAK VOOR DE JEUGD, voor 1846, door Wed. A. B. VAN MEERTEN en Mr. C. P. E. ROBIDÉ VAN DER AA, met plaatjes . . . . . *f* 0.90
Gekleurd en in Karton en Koker . . . . . » 1.40

(16072) Bij J. H. EN G. VAN HETEREN, Boekverkoopers in de Hartenstraat N°. 15, is uitgegeven:

SPROOKJES UIT DE OUDE DOOS,
op Rijm gebragt door J. P. HEYE.

I. ROODKAPJE, met 12 gekleurde Plaatjes, Prijs 75 Cents; zonder Plaatjes 15 Cents, zeer geschikt voor

ST. NICOLAAS-GESCHENKEN.

voor welke gelegenheid zij ook wederom ruim voorzien zijn van onderscheidene KINDERWERKJES, ALBUMS, ALMANAKKEN; enz. enz.

DE KLUCHTIGE AAP EN HET POESJE,
met 16 fraai gekleurde Plaatjes vijfde druk . . . *f* 0.90
DE KLUCHTIGE POES EN HET HONDJE,
met 16 fraai gekleurde Plaatjes, derde druk . . . . » 0.90

Deze in eene goede luimige kindertoon geschreven Werkjes worden met en benevens alle soorten van ALMANAKKEN en KINDERBOEKJES uitgegeven bij den Boekhandelaar W. WILLEMS, in de Vijzelstraat bij de Heerengracht. (16242)

(16235) H. A ZWEERS, Warmoesstraat, 191, geeft uit:

ZEDELIJKE VERHALEN
voor de Jeugd, met gekleurde Plaatjes, Prijs . . . *f* 0.70
Idem voor Schoolgebruik, Prijs . . . . . » 0.20
Bij getallen tot minderen prijs.

Dit Boekje beveelt zich bijzonder aan zoowel door de eigenaardige en kinderlijke stijl, waarin deze Verhalen geschreven zijn, als door derzelver godsdienstige en zedelijke strekking.

Voorhanden: Een groot getal Hollandsche, Fransche en Hoogduitsche Leesboekjes, velen net gebonden.

Bij denzelfden is a f 4 verkrijgbaar
ATLAS UNIVERSEL de Géographie. Ancienne et Moderne à l'usage des Pensionnats, par VUILLEMIN, Contenant 50 Cartes Colories.

H. SCHOEMAN, Boekverkooper, Beerenstraat N°. 2, heeft de Eer het Geachte Publiek te berigten, dat hij bij gelegenheid van het **ST. NICOLAASFEEST**, op nieuw ruim gesorteerd is van FRANSCHE WERKEN, zoo Keapsakes als andere Geillustreerde Werken van de voornaamste Auteuren, te veel om te melden; allen zeer fraai gebonden en tot de minst mogelijke Prijzen; des verkiezende kunnen alle Werken ter bezigtiging aan Huis ontboden worden. (16198)

GEHEEL NIEUWE KINDER GEDICHTJES!!

(16205) Bij GEBROEDERS DIEDERICHS, te AMSTERDAM, komt van de Pers:

GEDICHTEN VOOR JONGENS EN MEISJES,
van Zes Jaren en daarboven, door
KINDERVRIEND.

Twee Bundels ieder met zes Gekleurde Platen. Prijs *f* 1.50; ieder afzonderlijk 75 Cents.

Een aantal andere voor *Jonge Lieden* geschikte Boeken en Boekjes tegen HALVEN PRIJS te bekomen bij GEBROEDERS DIEDERICHS, (zie *Bijvoegsel* tot het HANDELSBLAD van 3 December.)

(16073) Bij J. G. MEYER, te ARNHEM, is van de Pers gekomen en alom verkrijgbaar gesteld:

ST. NICOLAAS-GESCHENK:

HET WELOPGEVOEDE KIND, of Levensregelen ter bevordering van Zedelijkheid en Beschaving; in berijmde Vragen en Antwoorden. Met 4 nette gekleurde Plaatjes, in karton *f* 0.70
IDEM, met zwarte Plaatjes, in karton . . . . . » 0.60
Hetzelfde Werkje, uitmuntend geschikt *voor Schoolgebruik*, zonder Platen . . . . . » 0 25

Onder het groot getal goede en nuttige Kinderwerkjes, bestond er echter geen, van dezen aard; de titel alléén duidt genoegzaam aan, dat men de Jeugd geen beter Boekje kan in handen geven dan dit.

Verder debiteert bovengenoemde met goed succes:

VERHALEN VOOR JONGE LIEDEN EN DERZELVER OUDERS, ter bevordering van Maatschappelijk en Huiselijk Geluk, door M. H. BÖESEKEN en J. J. BÖESEKEN, GEB. PELTENBURG. Met Platen . . . . . *f* 0.80

ONDERRIGT IN HET VERVAARDIGEN VAN KARTONWERK, door J. J. SCHNESE, met 95 Figuren op 6 uitslaande Platen . . . . . *f* 2.00

Dit Werkje voor Liefhebbers van Kartonwerk zeer geschikt, zal hun menig uur een' aangename bezigheid verschaffen.

SCHOUWBURGEN, CONCERTEN, ENZ.

STADS SCHOUWBURG. Donderdag 4 December: Buitengewone Voorstelling ten voordeele van de Hulpbehoevenden dezer Stad, welke door de schaarschte van sommige noodzakelijke levensbehoeften, in drukkende omstandigheid verkeeren. (Abonnem., Diploma's en Vrijbiljetten niet gangbaar.) *De Overwintering der Hollanders op Nova-Zembla*, Tooneelmatige Voorstelling in zes Tafereelen. Gevolgd door: *Albert en Lida of Wraak en Liefde*, Ballet Pant. in 3 bedrijven. (6½ ure.)

Het Programma van voornoemde Tooneelmatige Voorstelling en van het Ballet is te bekomen bij de Boekhandel. M. Westerman en Zn.

THEATRE ITALIEN. Samedi 6 Dec. N°. 31 de l'Abonn. *Le Barbier de Seville*, Opera de Rossini. Mad. Rossi-Caccia, remplira le rôle de Rosine. (7½ h.)

SALON DES VARIETES, IN DE NES. Donderdag 4 Dec. Eene tweede voorstelling van: *Mijne Slaapmuts*, Vaudeville in 1 bedrijf, naar het Fransch, door den Heer Kamphuizen. Na hetzelve: *De Gevaren van zorgeloozen Rijkdom*, Vaudeville in 2 bedrijven, naar het Fransch. (*Aanv. ten 8 Ure.*)
Entree 75 Cents in vertering. J. E. DUPORT.

SALON DES VARIETES in de Amstelstraat. Donderdag 4 Dec.: Eene eerste voorstelling van: *De Kalkoenenhoedster*, nieuwe groote Vaudeville in 3 bedrijven, naar het Fransch (La Gardeuse des Dindons) door den Heer D. J. Kamphuyzen, met nieuwe Decoratien en Costumes, muzijk van den Heer Eugene Dejazet. Na hetzelve: *De Les voor de Mannen*, vrolijke Vaudeville in een bedrijf. Entree 75 Cts. in Vertering. Aanvang ten 8 Ure.
P. BOAS en N. JUDELS.

FRASCATI. Vrijdag 5 Dec *Ter gelegenheid van het St. Nicolaasfeest*: BUITENGEWOON GROOT MILITAIR-CONCERT, volgens Programma. Entree 75 Cts., gedeeltelijk in vertering. Aanv. 8 Ure.

De Ondergeteekende neemt de vrijheid bovenstaand Concert aan alle beminnaren van Harmonie-Muzijk dringend aan te bevelen, daar het hem slechts eenmaal gedurende dezen Winter mag gelukken zijn kompleet Zomer Harmonie-Orkest, te doen hooren.
J. EDUARD STUMPFF.

SALLE DE L'ODEON. CONCERT donné par Mrs. F. Prume et F. Godefroid. Jeudi 4 Decembre.

PROGRAMME. 1re. Partie: 1°. Etude pour la Harpe, par F. Godefroid; 2°. Rondoletto Original, par F. Godefroid; 3°. Concertino pour le Violon par F. Prume: 4°. Fantaisie Fantastique, pour la Harpe, sur des motifs du Freyschutz, par F. Godefroid. — Seconde Partie: 5°. La Melancholie, par F. Prume; 6° Le Carneval de Venise, par F. Godefroid; 7°. Morceau de Concert Fantastique, par F. Prume. (8 h.)

Prix des Places 1er Rang *f* 3; second. Rang *f* 2.

AMSTERDAM BIJ GEBR. DIEDERICHS. — GEDRUKT BIJ C. A. SPIN & ZOON.